AÑO SEGUNDO — Núm. 637 [PORTE PAGADO] Dirección, Redacción y Administración: AVENIDA DE MAYO 769 Buenos Aires, jueves 22 de noviembre de 1917

Todas las cartas destinadas a la Redacción deben ser dirigidas al Director.

Como el diario no puede responsabilizarse por los manuscritos que se le envíen, ruega a los autores guarden copia de ellos.

Dirección Telegráfica: EPOCA, Buenos Aires

Teléfonos: Unión Telefónica 5194-95-96-97-98, 3685, 6586, 7126. Cooperativa Telefónica 3927-3928.

La Epoca

PRECIOS DE SUBSCRIPCION

CAPITAL

$ m|n. Un mes 2. $ m|n. Tres meses 6. $ m|n. Seis meses 12. $ m|n. Un año 22.

PROVINCIAS

$ m|n. 1 mes 2.50 $ m|n. 3 meses 7.50 $ m|n. 6 meses 15 $ m|n. 1 año 28

EXTERIOR

$ oro 1 mes 2.50 $ oro 3 meses 7.50 $ oro 6 meses 15 $ oro 1 año 25

Número del día, 0.08. — Número atrasado (dentro de los 30 días), 0.20. — De fechas anteriores, 0.50.

LA EPOCA se envía directamente por correo a toda persona que lo pida, acompañando el importe correspondiente. Los pedidos de subscripciones para el interior de la República se atenderán por cualquier número de días a razón de 0.08 el ejemplar.

LEASE EN LA PAGINA FINAL LA INFORMACION DE ULTIMA HORA

22 DE NOVIEMBRE DE 1917

El trabajo ferroviario

Con el decreto del poder ejecutivo sobre la reglamentación del trabajo ferroviario, acaba de incorporarse una reforma fundamental a la legislación existente sobre esa esfera, tan importante de la economía nacional.

El conocimiento de los conflictos que en cierto modo han servido de prolegómenos al nuevo decreto; las lagunas y necesidades que se propone llenar o satisfacer; la minuciosidad con que en su articulado general se delimitan las obligaciones que incumben a cada una de las partes, muchas otras observaciones que pudieran hacerse y que por obvias omitimos, permiten asegurar que el nuevo reglamento señala una etapa de primer orden en el proceso seguido por la política ferroviaria desde que se tendieron los primeros rieles sobre el suelo de la república.

Los conflictos recientes vinieron a demostrar en forma insospechada, no ya los defectos de más o menos monta, sino la entera equivocación que en sus orientaciones primordiales presentaba la legislación precedente relativa a las relaciones entre empresas y obreros ferroviarios, fruto de una política acomodaticia y escasamente compenetrada con los verdaderos intereses del país. Porque si bien las fallas presentadas por esa legislación podían imputarse —y de hecho deben imputarse— a un desconocimiento técnico y teórico de la legítima importancia que el organismo ferroviario presenta dentro de la actividad nacional así como de las bases sobre que debe desarrollar su acción, tampoco puede olvidarse que el criterio con que tradicionalmente se abordaba el estudio de esas cuestiones adolecía de una parcialidad manifiesta. Había error, pero también habían calculadas irregularidades en la esperanza, quizá, de que más tarde podrían tomarse como imprevisiones; y en este caso, como en otros muchos, la incapacidad tenía por complemento una rectitud sobradamente discutible.

También, como en otros muchos órdenes de la vida nacional, el gobierno presente debió recoger en un momento dado, y de improviso, toda la cosecha de ingratos resultados que era consecuencia lógica de un acumulamiento de errores administrativos. El malestar, largamente incubado, estalló de repente con las consecuencias que todos conocen. La labor del gobierno hubiera sido relativamente fácil, de abordar el problema con el criterio característico de los gobiernos anteriores. Por no serlo así ha debido estudiar, preparar y disponer en un plazo de tiempo relativamente breve, el reglamento que, señalando una nueva orientación en la política ferroviaria, no hará oficios de cómodo paréntesis puesto sobre una situación difícil, sino, como debe esperarse, de punto final a una serie de disensiones y conflictos provocados por la ausencia de la reglamentación respectiva.

Los obreros, apresurémonos a decirlo, comprendieron bien desde el primer momento el objeto del poder ejecutivo al disponer el nuevo reglamento, tanto como el criterio — extraño para ellos — con que se abordaba oficialmente el asunto. Extraño para los obreros, repetimos, porque sus reclamaciones habían encontrado siempre en las esferas oficiales una frialdad característica, especie de tácito y sistemático rechazo. De modo que como un cambio de táctica lleva aparejado otro, no resulta extraño que a raíz de las primeras entrevistas depositaran toda su confianza en la obra del gobierno en forma desconocida hasta el presente.

El gobierno pudo así disponer pronto de todos los elementos de juicio, verbalmente formulados por los representantes de ambas entidades ferroviarias, empresas y obreros. A conciliar definitivamente los intereses de ambos va encaminado el nuevo reglamento del trabajo ferroviario. Que logra plenamente su objeto, es lo que no puede negarse después de examinar con alguna detención el espíritu general que preside a sus cláusulas y la cerrada puntualidad con que en sus incisos se especifican y consultan las obligaciones y derechos de cada sección de los gremios del riel. En esos incisos no existe una sola de las reclamaciones anteriormente formuladas por ambas partes que no haya sido objeto de especial consideración y — hasta donde ha sido posible — de adecuada satisfacción.

Para los obreros, desde luego, el nuevo reglamento reviste una significación excepcional. En adelante ya no podrá hablarse de conflictos con las empresas. La reglamentación encierra categóricamente en sus disposiciones ejecutivas, cuáles son los derechos, cuál el régimen de trabajo y cuál el tratamiento que las empresas deben observar con los obreros. La ambigüedad de las reglamentaciones anteriores permitía a las empresas dar a todos aquellos puntos la interpretación y el alcance que juzgaban convenientes. De ahí la renovación de los conflictos, cada vez que las empresas imponían una obligación nueva o que los obreros formulaban una nueva exigencia, cada uno con más o menos fundamento.

Ese anormal estado de cosas, siempre sujeto a desequilibrio constante, queda resuelto de raíz con el decreto de referencia. Sería del todo impertinente pronosticar que en la esfera ferroviaria ya no van a producirse nunca motivos de queja o disensión. Podrán suscitarse, porque es humano que se produzcan allí donde hay juego de complicados y graves intereses. Pero ya no serán conflicto entre empresas y obreros, entre gremialismo y capitalismo, sino — punto esencial — entre cualquiera de estas entidades y la ley. En este sentido saltan vigorosamente a la vista las proyecciones que reviste el nuevo reglamento, tanto como los beneficios que deberá comportar a empresas y obreros, así colocados bajo el imperio de la ley, valla de toda posible arbitrariedad.

Este esfuerzo que el gobierno acaba de realizar ha sido convenientemente apreciado por las partes a quienes afecta directamente la reglamentación del trabajo ferroviario. Así induce a pensarlo la general satisfacción con que el reglamento ha sido recibido. Si algún descontento existe — ¿qué ley nueva mereció aceptación unánime? — es, sin duda, porque los beneficios de la nueva reglamentación del trabajo sólo podrán medirse en toda su eficacia, a medida que su aplicación práctica las vaya descubriendo.

Entretanto, ya es gran triunfo el de haber dotado al organismo ferroviario de una reglamentación definitiva y legal, no sólo porque en efecto tiene fuerza de ley, sino porque al promulgarla se han tenido muy en cuenta los reales intereses y reclamaciones de las partes afectadas, conciliándolas con las reclamaciones e intereses del país en general.

La convención de notables

La forma como el poder ejecutivo ha conducido y conduce los asuntos internacionales provoca el aplauso de todos los buenos argentinos. El actual gobierno, convencido de que su deber es defender sobre todas las cosas los verdaderos intereses del país, ha orientado su conducta, en lo que a las relaciones exteriores se refiere, dentro de la más absoluta independencia y de acuerdo de los dictados de la prudencia y la cordura. Esa conducta ha sido una perfecta línea recta, sin oblicuidades y sin vacilaciones. No ha habido ni hay en ella nada que importe posiciones falsas o posturas dudosas, y esto obedece a que se ha desarrollado de conformidad con nuestras gloriosas tradiciones y de acuerdo con un elevado, amplio y sensato espíritu patriótico.

Esta conducta, hija de un propósito altísimo, se ha desenvuelto con energía inquebrantable e imparcialidad completa, a despecho de todas las maniobras de la política interna, conquistándonos un puesto de excepción en el continente y un prestigio de que podemos estar justamente envanecidos. La independencia y equidad de nuestra manera de proceder han sido reconocidas hasta por los mismos beligerantes, a pesar de las ofuscaciones naturales en esta hora trágica de la historia, como lo demuestra elocuentemente la forma en que terminaron los últimos incidentes, en la solución de los cuales, dicho sea de paso, nuestro gobierno obtuvo un merecido triunfo.

No obstante estos hechos, que están en la memoria de todos, un grupo de personas sigue empeñada en una campaña ineficaz, aunque ruidosa, que tiene por base nuestra situación internacional. Quiere ese grupo la ruptura de nuestras relaciones con una de las naciones beligerantes. A fin de intensificar esa propaganda y diz que con el objeto de discutir la posibilidad de la ruptura, se ha convocado una asamblea que denominan de notables.

Los propósitos de esta convención no resisten el análisis más superficial, lo que nos exime de la tarea de examinarlos. Sólo haremos constar una circunstancia, ya que ella provoca los más duros calificativos. En toda esta campaña, que no deja de ocasionar perjuicios por sus probables repercusiones en el exterior, la cuestión internacional no es más que un pretexto para hacer política de oposición al poder ejecutivo. Bélgica, el país mártir que goza de la apasionada admiración del mundo; el principio de las pequeñas nacionalidades, hoy como siempre sagrado en el corazón de todos los amantes de la democracia, y tantas otras cosas elevadas y nobles, no son más que pretextos con que se persigue el nada loable fin de crear dificultades al gobierno.

Para comprobar esta afirmación, fundada como todas las nuestras, basta leer la lista de las personas que se han adherido a la titulada asamblea de notables. En ella, al par que en toda esta propaganda con pretensiones internacionales, se destacan los nombres de conocidos políticos contrarios al gobierno. Son los mismos adherentes a las campañas antirradicales de la provincia de Buenos Aires. Son los mismos que figuran como comensales en los banquetes en que se obsequia a los enemigos del radicalismo. Son los mismos, en fin, que se agrupan en los partidos de última hora preparándose para probar sus fuerzas con el radicalismo triunfante. Son los mismos hombres y cualquiera que sea el disfraz con que se presenten no prosiguen sino sus mismos antiguos y pequeños fines partidistas.

Lo único que hay que lamentar en todo esto es que no se respete el nombre de la patria y no se hesite en comprometerlo en minúsculas luchas y en menguadas maniobras de política interna. Tal modo de conducirse tiene un enérgico calificativo que nos abstenemos de aplicar por el momento a los que lo merecen.

Las conferencias entre los representantes de las empresas y el Presidente

La conferencia celebrada ayer entre los representantes de las empresas ferroviarias y el presidente de la república se mantuvo en los términos de la más exquisita cordialidad.

El doctor Irigoyen, aceptó o rectificó, según los casos, las ideas expuestas por los diversos representantes que exponían sus puntos de vista, respecto al conflicto último, sus causas y sus orígenes, las tendencias y propósitos que guiaban el estallido de esos movimientos, que ya desenvueltos, pacífica o violentamente, afectaban hondamente a la nación en sus más vitales intereses, en cualquier tiempo que se produzcan, pero muy especialmente en los actuales.

Fué la conferencia, como decimos, desarrollada en términos cordialísimos; no hubo choques, sino de ideas y pensamientos por la diversidad de criterios que resultaban de ciertos aspectos comprendidos en el complejo problema.

El presidente al hablar de las medidas enérgicas que se han aconsejado para solucionar violentamente la cuestión, expuso sus convicciones. Contemplaba el primer magistrado estos conflictos, no como producidos por causas accidentales, sino como repetición de el viejísimo choque entre el capital y el trabajo, que se viene repitiendo desde tiempo inmemorial en todo el orbe y a través de todas las etapas evolutivas por que ha cruzado la sociedad. Para el primer magistrado, la represión violenta, la sofocación de los movimientos obreros por una acción sangrienta, era cosa que estaba fuera de la humanidad en primer término, y en último caso, fuera de la civilización que ha alcanzado la República Argentina.

Además, eso, no resuelve el problema. Hay que remover sus causas: llegar al reconocimiento de derechos humanos, que innegablemente asisten a los obreros y buscar las coincidencias que puedan dar lugar al establecimiento de la equidad entre el que expone el valioso concurso del capital y el que pone su complemento indispensable: el trabajo. El presidente conoce — y así lo expuso — en su vida de labor y observación, al elemento obrero. Entre ellos, descuenta a los del gremio feroviario, como uno de los más cultos y aptos para las actuaciones bien organizadas en condiciones por eso mismo de llegar a un acuerdo sobre bases estables y duraderas con las empresas.

Por otra parte, el doctor Irigoyen declaró que su situación de presidente, lo hacía observar el grave conflicto con un criterio de severa independencia. No se embanderaba, por cierto, en ninguna de las tendencias en pugna, y reconocía los derechos que asisten a las empresas, de defender sus intereses. Sabía, desde luego, el trascendental papel jugado por los ingentes capitales ferroviarios en el progreso del país, y comprendía la importancia que para su riqueza y civilización implicaba su cuidado. El gobierno estaría por él y lo ampararía con todo su poder por razones de derecho y patriotismo; lo garantizaría del ataque y lo pondría a cubierto de cualquier agresión en todo momento. Pero el conflicto, no accidental, sino viejísimo, se ha de resolver por conveniencias y acuerdos recíprocos, sin que se hayan de exceptuar aquellas excepciones humanas y legítimas que animan las reivindicaciones obreras. Defender por imposiciones violentas un derecho con desconocimiento absoluto del otro, no es resolver la cuestión, es agravarla, prolongarla, en perjuicio de empresas y obreros, y sobre todo del país, cuyas fuerzas vivas reciben en pleno las consecuencias casi siempre irreparables de todos estos trastornos.

Tal fué, a grandes rasgos el pensamiento presidencial emitido ante los representantes de los obreros; y hubo en medio de la cordialidad en que se mantuvo el cambio de ideas, una coincidencia fundamental: la de no omitir esfuerzos para alcanzar soluciones felices para estos asuntos.

DEUDAS ANTIGUAS

El Estado estaba en deuda con uno de los elementos de nuestra vida económico-social de la más alta significación: el obrero ferroviario.

Sus condiciones de trabajo, extraordinarias, porque los servicios de esta índole requieren, no sólo cierta especialización, sino otras aptitudes que no se exigen al resto de los trabajadores, reclamaban desde largos años el mejoramiento adecuado a sus necesidades y la estabilidad correspondiente en sus funciones.

Al gobierno del presidente Irigoyen le ha tocado saldar esa antigua deuda fijando con criterio altamente ecuánime y humanitario el límite de utilización de los servicios de cada uno de los elementos componentes del personal de los ferrocarriles nacionales. Gobiernos anteriores trataron también de reglamentar estos servicios, pero les faltó energía para ponerla en práctica o se sobraban ligaduras con las empresas ferroviarias que, sistemáticamente, se opusieron a toda ingerencia del Estado en sus relaciones con el personal trabajador, alegando su absoluta libertad de contratar de la manera más conforme a sus intereses; y es así como, librados a su propia suerte y oprimidos, los obreros del riel buscaron una solución de tal estado de cosas en la huelga.

La imparcialidad que evidenciaron los actos del gobierno actual consiguió granjearle la confianza de los trabajadores, y ello ha hecho posible la solución definitiva del conflicto, por lo menos durante el tiempo que se mantengan las actuales condiciones de colaboración entre empresas y obreros.

La reglamentación dictada puede citarse como modelo de las de su género, aun de las que existen en otras democracias que marchan a la cabeza de las naciones libres y que sus ferrocarriles poseen características análogas a los nuestros. En su preparación se ha cuidado hasta el último detalle y se ha tratado de armonizar de la manera más justa posible las aspiraciones y los intereses de las dos partes.

Por eso es que ni empresas ni obreros pueden objetarle falta de un alto criterio de gobierno, ni de buena intención, ni de imparcialidad, y sería injusticia grande no reconocer su valor moral y la equidad que cada una de sus estipulaciones encierra. El deber de obreros y empresarios es acatarlo en la seguridad de que cualquier deficiencia que en la práctica fuera observada, dará motivo a la intervención del gobierno para subsanarla con el mismo acierto y buena voluntad puesta en evidencia por todos y cada uno de los actos del gobierno del presidente Irigoyen.

Petroleo para el ejército

El ministro de agricultura, doctor Honorio Pueyrredón, ha resuelto que la dirección de petróleo, cuando entregue combustible a las unidades del ejército lo haga sin exigirles, como hasta el presente, un depósito previo de garantía, sobre el envase.

Esta resolución ha sido dictada a pedido del ministerio de la guerra, subsistiendo, sin embargo, la responsabilidad de aquéllos por cualquier pérdida o deterioro.

El uso de papel sellado

Con motivo de haberse presentado, en un expediente, escritos extendidos en un papel de mayor formato que el del papel sellado, lo cual significa merma para los intereses fiscales, el ministerio de hacienda ha dispuesto que sean rechazados en lo sucesivo, todos los escritos que sean presentados a las oficinas públicas en papel sellado oficial, entendiendo que tendán el mismo márgen y el mismo número de líneas.

En el Balneario Municipal

Desaparición de un peligro

En la pasada temporada se registraron, en el balneario municipal, algunos casos fatales entre los bañistas, producidos en su totalidad por la existencia en ese paraje del río, de un casco, resto de un naufragio.

Una de las bodegas del casco se hallaba abierta y se comprobó que las desgracias fueron producidas por caer en ella los bañistas, como en uno pozo sin serles posible salir a la superficie nuevamente, por no dar con el orificio de salida.

En virtud de ello, la intendencia municipal solicitó del ministerio de marina, se hiciese una prolija inspección en la parte del río que ocupa el balneario.

De esa inspección se ha podido constatar, que el peligro ha desaparecido en forma natural, pues las mareas han rellenado de arena toda la superficie ocupada por el casco, quedando así llano y sin peligro ese sitio.

Escuela de foguistas de la armada

Se ha nombrado director de la escuela de foguistas, que funciona a bordo del acorazado "Pueyrredón", al comandante de este buque, capitán de fragata Pedro Gully.

La policía de Corrientes

UN ASALTO FOLLETINESCO

EJEMPLAR ESCARMIENTO

La innominable corrupción a que ha llegado la policía de la provincia de Corrientes, ha traído por consecuencia, para aquel territorio, un lamentable retorno a los tiempos primitivos en que cada cual debía hacer respetar y ejercer la justicia por sus propias manos. Este recurso será tan anacrónico como se quiera, pero es el único capaz de emplearse, como violenta reacción contra derechos ofendidos, en un estado donde faltan en absoluto la autoridad y la justicia: la primera para resguardar las leyes que son escudo de las garantías de los ciudadanos; la segunda para darles fuerza de pública sanción.

No es, como ya hemos reiteradamente advertido, que la policía de Corrientes carezca de todo género de eficacia como agente persecutor de la delincuencia. En el orden de lo malo, la nulidad absoluta es el menor de los defectos que puede presentar la policía de un gobierno conservador. La experiencia así lo ha demostrado, robando todo su carácter de paradoja a esa aserción a primera vista inconcebible. Lo grave es que sobre la nulidad, desde el punto de vista de sus funciones especiales, se añade la subversión de tales funciones y, por ende, se convierten en elementos de delincuencia los llamados, precisamente, a tutelar la vida y hacienda de los habitantes de la provincia.

Un diario caracterizado de Concordia, "El Litoral", relata en una de sus últimas ediciones los pormenores de un hecho vandálico realizado por componentes de la policía y justicia de Corrientes, en términos que patentizan la absoluta descomposición que mina las instituciones de dicho Estado.

El diario aludido, luego de declarar que la versión ha sido corroborada ante vecinos de arraigo en aquella ciudad, informa de los hechos en los siguientes términos.

"Días pasados — cuenta nuestro convecino — un comerciante de campaña del departamento de Mercedes, casi sobre la frontera del de la Cruz, tuvo necesidad de trasladarse a esta última población por negocios urgentes.

"Ante la perspectiva de dejar a su esposa sola, en compañía de un dependiente con el que no se podía contar para un trance apurado, el comerciante creó oportuno dar aviso al comisario del lugar, rogándole que vigile su casa.

"Compromételo a ello gustoso el funcionario y ya con esta seguridad emprendió viaje el comerciante.

"A la oración, llegó al comercio de referencia un turco buhonero, cliente y amigo, que cruzaba de paso.

"La señora, presa de repentino temor y movida de quién sabe qué presentimiento, pidió al transeunte que se quedase a hacer noche en el negocio, pues se le ocurría que iba a pasar algo en ausencia de su marido.

"El mahometano accedió a las súplicas, y después de la cena, convenientemente precavido, se acostó.

"Pocas horas después cuatro individuos enmascarados asaltaban la casa, recibiéndolos el turco alerta, en la forma más ejecutiva que sea dable imaginar.

"A los pocos minutos, los suficientes para descargar su revólver, el celoso guardián del comercio dejaba fuera de combate a los cuatro asaltantes, tres de ellos muertos y uno herido.

"Llegados los vecinos del contorno, y arrancadas las máscaras de los caídos, se encontró con que uno de los muertos era el mismo comisario del distrito, los otros dos agentes de la comisaría y el [illegible] el juez pedáneo del lugar".

Ante hechos de esta magnitud que se repiten con alarmante frecuencia, se explica que el pueblo de Corrientes se dirija a los poderes públicos nacionales, solicitando una intervención que ponga término a ese estado deplorable de cosas, consecuencia lógica del régimen político allí imperante.

EN EL EJÉRCITO

Los próximos ascensos

Nómina oficial de los clasificados

Continúan reuniéndose en la dirección de personal del ejército los miembros de la comisión calificadora que ha de clasificar a los jefes y oficiales en condiciones de ser promovidos.

Preside el tribunal, como se sabe, el general de división Saturnino E. García, integrándolo como vocales los generales Jones, Dellepiane, Olivera César y Cornell, y coronel Carlos M. Fernández. Como secretario actúa el general Oranzadi.

Damos en seguida la nómina oficial de los jefes y oficiales enviada por el ministerio de guerra al tribunal, y cuyos componentes serán únicamente los clasificados este año. Algunos lo han sido ya, en las reuniones efectuadas hasta la fecha. He aquí la nómina:

Generales de brigada, Antonio Jiménez, [illegible] Dellepiane [illegible] Salvador Martínez [illegible] Rodríguez. Caballería, coronel [illegible] M. Fernández. Artillería, coroneles [illegible] Zeria, Máximo R. [illegible] José E. [illegible]

Ingenieros, coroneles [illegible] Rodríguez y Salvador Velazco.

Infantería, tenientes coroneles Doralio Hermosid, Juan F. Martínez, Antonio A. López, Alfredo Córdoba, Lorenzo Racedo, Luis Chouciño, Alfredo E. Olses, Andrés T. Bruzzone, Martín J. López, Alejandro García, Arturo Bisson, José J. Puig, Felipe S. Alfonso, Victorino Loza.

Caballería, tenientes coroneles Mariano [illegible] de La Madrid, Julio Fonrouge, Horacio Peralta Martínez, [illegible] González y Alejandro Fernández.

Artillería, tenientes coroneles José S. [illegible] Tello, [illegible] Méndez, Justo P. Rojo, Nicanor [illegible] Manuel J. [illegible]

Infantería, teniente coronel Enrique [illegible]

Infantería, mayores [illegible]

Caballería, mayores [illegible] André J. [illegible]

Artillería, mayores [illegible]

Ingenieros, mayores [illegible] Pedro S. Velázquez.

Caballería, capitanes [illegible]

Artillería, capitanes [illegible]

[illegible] Julio A. De Gaetano, Rafael [illegible] Darío Becerra, [illegible] Alfredo L. [illegible] José R. Belbey, Juan F. Blasco, Antonio Pascual, Pablo L. Spanoghe, Luis A. Mey, Aristóbulo Vargas, Wenceslao Landriel, José O. De Allende, José G. Paz.

Caballería: Tenientes Marcelino Aspillaga, Joaquín A. Piedrabuena, Saturnino Nadal, Luis H. Videla, Dardo Ferreyra, José M. Menéndez, Tomás M. Rojas, Angel R. Perincioli, Manuel Peña, Luciano Marcelo, Bewide, Raúl M. Ocampo, Juan B. Aguirre.

Artillería: Tenientes Enrique J. Taboada, Martín H. Cano, Benigno Carranza, Pedro S. Palenque, Isaac Fernando Morel, Julio C. Checchi, Bartolomé Gallo.

Ingenieros: Tenientes Orencio Correa, César A. Lavergne, Tomás Angel Alegre, J. Rafael Tenreiro Bravo, Narciso Laprida Villanueva, Luis Candelaria, Benjamín Matienzo.

—Los subtenientes que ocupan la primera fracción son los siguientes.

Emilio Alvarez, Salvador Guevara, Abel Cobelo, Alberto Correa, Juan J. Medrano, Alberto A. Romero, Carlos G. Savella, José F. Navarro, Daniel Carlevaro, Guillermo Castex, Cándido L. Otter, Julio B. Montoya, Oscar F. Benavides, Luis Meza Ramírez, Adolfo A. del Mármol, Luis Iubetto, Héctor J. Méndez, Oscar L. Madina, Alfredo Amuchástegui, Enrique A. Volli, Francisco Cardos, Atilio M. Babini y César Freyer Saavedra.

Huelga en el Ferrocarril del Sur

Paralización del tráfico en esa línea

En la dirección de ferrocarriles se ha recibido una comunicación de la gerencia del ferrocarril del Sur, comunicando que ha clausurado la estación Constitución y paralizado el servicio de trenes, porque el personal se ha declarado en huelga a causa de que la empresa quería hacerles trabajar más horas de las que prescribe el nuevo horario de trabajo.

La huelga fué iniciada por los limpiamáquinas, extendiéndose después a los demás operarios.

BRIGADAS MILITARES

Sus funciones y deberes

Dictóse un decreto estableciendo que los comandos de brigada de infantería, caballería, artillería e ingenieros de cada división, son órganos del comando de las mismas y tendrán en todo tiempo el mando de armas de las tropas que constituyen sus brigadas.

Estas serán responsables ante el comandante de su división, del estado de instrucción, disciplina y preparación de sus tropas para la guerra, aun cuando las unidades que las constituyan estén incompletas o en guarniciones distintas.

Los comandantes de las brigadas constituirán instancia intermedia y jerárquica entre el comando de la división y las unidades de la brigada, únicamente en lo relativo a mando, movimiento y distribución de tropas, instrucción, disciplina, ciencia de oficiales y en los asuntos de movilización.

Exceso de brazos en la Pampa

El gobernador interino del territorio de la Pampa ha vuelto a telegrafiar al ministerio del interior ratificando en sus informaciones anteriores, de que existe exceso de trabajadores para el levantamiento de la cosecha.

Dicho gobernador hace presente la conveniencia de procurar que no se trasladen más braceros a aquel territorio, pues ello se traduciría en perjuicio para los trabajadores, por la consiguiente desocupación y baja de los salarios.

CONGRESO

El despacho del presupuesto—

Con la reunión de ayer, a la que ha asistido, como lo venía haciendo continuamente, el ministro de hacienda, doctor Salaberry, ha dado término a su labor la comisión de presupuesto de la cámara de diputados. Así lo ha informado oficialmente su presidente, el doctor Pradere, al representante del P. E., quien manifestó que lo comunicaría al presidente de la república, siendo el propósito del doctor Irigoyen convocar a las cámaras a la brevedad posible a sesiones extraordinarias para tratarlo. Antes de fijarse la fecha de esa convocatoria, se esperaba que la citada comisión de presupuesto confeccionara totalmente su despacho, que es lo que acaba de ocurrir.

Ese despacho que comprende la parte relativa a gastos de la administración para el año próximo y los impuestos, será firmado posiblemente el sábado próximo.

Las planillas de modificación hechas sobre la base del proyecto del P. E. se están imprimiendo.

Impuestos a las sociedades anónimas y a las carreras—

En substitución del impuesto proyectado sobre la renta hipotecaria, la comisión dejó redactado el siguiente para ser aplicado a las sociedades anónimas:

Artículo 1.—Las utilidades líquidas que arrojen los balances anuales de las sociedades anónimas nacionales, provinciales o extranjeras que funcionen en el territorio de la república, estarán gravadas de acuerdo con la siguiente escala:

De 5 a 8 o|o sobre su capital integrado, 1 o|o, de 8 a 12 o|o, [illegible] o|o.

Art. 2.—Las sociedades anónimas constituídas en el extranjero que realicen operaciones en la república abonarán el impuesto sobre las utilidades que produzcan sus agencias, sucursales o filiales en ella establecidas.

Art. 3.—Comuníquese, etc.

Se calcula el producido de este nuevo impuesto en uno [illegible] millones de pesos.

En cuanto al relativo a las carreras ha quedado así articulado:

Artículo 1.—Durante el año 1918 los agentes de apuestas mutuas que funcionen legalmente en la capital federal y territorios nacionales pagarán un impuesto de [illegible] sobre el producido de la venta de boletos de [illegible].

Art. 2.—[illegible] que cobran los agentes de apuestas [illegible] como comisión para atender [illegible] como impuesto en el artículo [illegible] pagarán además [illegible] de la diferencia que obtengan [illegible]

Art. 3.—El impuesto creado [illegible] para la municipalidad del lugar en que funcionen [illegible] o|o para rentas generales.

Art. 4.—Deróganse los artículos 3 y 4 de la ley 7101, 3, 6 y 7 de la ley 7102, y además los artículos 2 y 4 de esta última en cuanto se opongan a la presente.

Art. 5.—Grávanse los boletos de entrada a los hipódromos que funcionen legalmente con un impuesto en la siguiente forma: 1 peso cada entrada hasta 3 pesos de valor; 3 pesos cada entrada de más de 3 pesos de valor.

Art. 6.—El 75 o|o del producto del impuesto a que se refiere el artículo anterior será entregado directamente al consejo nacional de educación, exclusivamente afectado a construcciones escolares en la capital y territorios nacionales, y el 25 o|o restante a la comisión de casas baratas para obreros a los efectos de la ley 7109.

Art. 7.—Comuníquese al P. E.

Ya hemos dicho que la primera parte de este gravamen se calcula en su producido en unos 4 millones de pesos, y la segunda en un millón de pesos más o menos.

El derecho a la exportación—

Ha resuelto también la comisión de presupuesto proponer en su oportunidad algunas fundamentales modificaciones al proyectado derecho a la exportación que figura con despacho en la orden del día, el que sería tratado aparte completamente del cálculo de gastos y recursos.

Algunas de esas modificaciones que desde ya se insinúan serían las de aumentar en un 20 por ciento los precios básicos de 1914 contemplando el mayor costo actual de la producción, suprimir el 2 por ciento sobre el valor e imponer una tasa del 15 por ciento sobre el mayor valor, facilitando además los medios para la mejor aplicación y percepción de este impuesto.

Cambios de guarnición

Apareció un decreto designando la ciudad de Santa Fe como guarnición del regimiento 12 de infantería, y la ciudad de Paraná como asiento del comando de la 6a. brigada de caballería y regimiento 9 de dicha arma.

Comisionados radicales a las provincias

Reorganización partidista en Salta y Jujuy

Nuestros corresponsales en Salta y Jujuy, nos han enviado hoy la información telegráfica que insertamos seguidamente, relativa al arribo a dichas capitales de los representantes del Comité Nacional, que deberán presidir la próxima reorganización partidista:

SALTA, noviembre 22. — En el tren de la mañana llegó a esta capital el comisionado radical señor Atilio Larco, siendo recibido en la estación por numerosos correligionarios, que en manifestación acompañaronle hasta su alojamiento.

El señor Larco, que ha sido muy visitado por calificados miembros del radicalismo provincial, iniciará en seguida las gestiones que viene a realizar en nombre de la alta autoridad del partido.

En los círculos radicales existe el propósito de secundar en toda forma al comisionado, como un medio de lograr la unidad del partido, tan necesaria en las circunstancias actuales.

JUJUY, noviembre 22. — En el internacional de esta mañana llegaron de ésa, el señor Belisario Barón, comisionado del comité nacional para la reorganización de partido radical de esta provincia.

Acompañará al señor Barón, el doctor Alvarez que actuará como secretario.

—Fueron recibidos por numerosa concurrencia, siendo acompañados hasta el hotel España, donde se alojan.

LINEA DE BARRERA

El ministerio de agricultura, ha dictado hoy una resolución, autorizando a la dirección de la Defensa Agrícola, a suministrar al ferrocarril Central Argentino, 20.000 metros de barrera contra la langosta, con destino a la construcción de una línea, desde Baigorria hasta Gigena. Tratándose de una obra a que la empresa no está obligada por la ley, y que se considera de utilidad general, este material se le entrega gratuitamente.

Exportación de embutidos

Hasta ahora la inspección sanitaria de las fábricas de embutidos ubicadas en la capital, había estado a cargo de las autoridades municipales, a causa de que la producción se destinaba exclusivamente al consumo local, pero habiendo empezado la exportación de esos productos principalmente con destino a Europa, el ministerio de agricultura, que por las disposiciones vigentes debe inspeccionarlas previamente, para extender el certificado que acredita el buen estado de los mismos, ha resuelto organizar el servicio de vigilancia y contralor necesario.

El ministro de agricultura, doctor Honorio Pueyrredón, dictó hoy una resolución que tiene por objeto reglamentar la inspección que se harán de esas fábricas, debiendo los propietarios, costear los gastos que estas originen, corriendo la sociedad Fabricante de Embutidos que hará directamente el depósito del dinero por cuenta de todos ellos, con la tarea de prorratear luego entre ellos el importe de sus gastos.

REPRESENTACION DE BELGICA

En breves días más se embarcará en Francia con destino a Buenos Aires el nuevo plenipotenciario de Bélgica ante nuestro gobierno, M. Melot, quien viene a suceder a M. Renom, que como es notorio, fué trasladado a Cuba, para donde se embarcará a bordo del "Hollandia".

El nuevo representante belga en la República Argentina, es una distinguida figura de su país, a la que han dado sólidos y bien ganados prestigios. Se ha destacado siempre por su inteligencia, habiendo conquistado múltiples afectos y simpatías en los cargos que tanto en su patria como en el extranjero le ha tocado desempeñar.

M. Melot, según lo dicen los telegramas de hoy, fué obsequiado ayer en París con un almuerzo al cual asistieron nuestro ministro en esa capital, doctor Marcelo T. de Alvear, el ministro del Uruguay y numerosas personalidades de significación política, diplomática y social.

Viene, pues, el distinguido diplomático a suceder a un compatriota suyo, que a través de una larga y eficiente actuación supo servir con alteza y eficacia los intereses de su país, contribuyendo a intensificar la tradicional amistad que une a las dos naciones.

El abate Dabescat y el espíritu de Francia

Catolicismo latino y protestantismo alemán.

Una gran disertación histórica

Conferencia del doctor Angel Estrada

Al dar cuenta de la primera de las conferencias pronunciadas en el Odeón por el padre Olivier Dabescat, hicimos somera referencia a la magnífica disertación con que el doctor Angel Estrada (hijo), puso digno exordio al ciclo de conferencias que está desarrollando entre nosotros el prestigioso clérigo francés.

La disertación entonces pronunciada por el doctor Estrada es la que hoy comenzamos a publicar. Más que de conferencia en la acepción ordinaria del término, trátase de un profundo estudio histórico sobre las tradiciones, características y genio propio de la gran república.

De ahí, sin duda, el interés que deberá despertar su lectura ya en parte confirmado, por los aplausos con que fué recibida en el Odeón.

Dice así:

Señoras: Señores: El abate Ollivier Dabescat, capellán militar del ejército francés; caballero de la legión de honor, promovido por sus valerosas acciones; condecorado con la cruz de guerra; admirado y bendecido por la población de Tilly, que fué campo glorioso de su caridad y de su corage; trae a nuestro país, con permiso de sus superiores y con asentimiento de su gobierno, la alta palabra de la Francia católica. ¡Bien venido sea! He dicho con asentimiento de su gobierno, razón de más para respetar lo que se ha llamado la unión sagrada y para que, deseando el triunfo de ese gobierno fuere el que fuere, no hagamos en la presente circunstancia el proceso de una política que tanto se ha distinguido por atizar la guerra civil preocupándose tan poco de prever la guerra extranjera. El abate Dabescat, señores, ha sabido, en Tierra Santa, lo que es entenderse con los turcos, y en los campos de Francia lo que es batirse con los alemanes; ante Mahoma y ante Lutero ha lucido su caridad de cristiano y su valentía de francés; es una de esas almas que nacen en la tierra de San Luis, con el temple de una espada de combate y el aroma de una nube de incienso. Y, en realidad, estos hombres forman legión, y más que legión son un ejército, y más que un ejército constituyen quizás un pueblo. Pero en la Argentina se confunde a un partido, tenazmente amarrado a los viciosos engranajes que llevan al poder, con el resto de la nación; y los católicos se separan de ella con un razonamiento que podría reducirse a esta fórmula familiar: porque una madrastra ha perseguido a mi hermano, lo abandonó en el instante en que lo acosa una fiera. Comprendo, señores, que por arcaicas se olviden las luchas del sacerdocio y del imperio; mas no comprendo que se olvide a Lutero, 'monje elocuente, pero bárbaro; y digo bárbaro porque no comprendió nada del Renacimiento, y porque en realidad desgarró la Europa por odio a Roma.

Y ese monje magnificado en la historia fué ya el alemán que describía Tácito, y hoy, renaciente y más que nunca vigoroso, es la síntesis perfecta del hombre del Rin. Bismarck supo no sólo aprovechar las faltas francesas a partir de la ideología de Sieyes, para hacer con el concurso revolucionario de ambos Napoleones la unidad de Alemania, sino que también supo armar ferozmente ese libre examen que declaraba libre, mientras no contrariase el suyo. Y no sólo desató en su país la "Kulturkampf", sino que ayudó con sus embajadores la política de Gambetta; y si se quiere saber el fondo de su pensamiento, óiganse estas palabras suyas: "La fuerza del catolicismo se encuentra en Francia: si la extirpamos, seremos dueños de los latinos". Así Lutero era su gran amigo, como lo es hoy el de Guillermo II. ¿Y es posible, señores, que olviden nuestros católicos que tanto como los discursos de Fichte y las inspiraciones de Herder a través de Rousseau, han friccionado los músculos alemanes los alcoholes sistemáticos de Kant que pisoteó el principio de la certidumbre filosófica? Añadamos esta frase de Maurras, el primer escritor de la Francia de nuestra época: "Si la Alemania de Lutero se ha esforzado en destruir la Iglesia, la de Hégel ha ido más lejos anhelando destruir el terreno de sus fundamentos". Y añadamos nosotros: aun dentro del catolicismo mismo en Alemania sus activos investigadores se han impregnado de agnosticismo, han estado transfiriendo el principio de la experiencia religiosa a la tradición y arruinando a ésta en contra de las doctrinas de la Iglesia. ¿No se vió Pío X en el caso de acallar sus angustias y condenarlos en su sagaz, matemática, diamantina, encíclica "Pascendi"? Si los franceses se sometieron ¿se han sometido en realidad los alemanes? ¿No han sentido, a pesar de sus eminentes servicios anteriores, un verdadero amor por ese modernismo que no es sino una forma del protestantismo? Sabemos que, no obstante la unión sagrada, debemos estampar aquí una confesión dolorosa. La tercera república francesa ha dado a los hijos de sus escuelas como religión, el kantismo; la tercera república francesa estaba convirtiendo a su universidad en una sucursal de Alemania. La instrucción pública, eternamente presidida por la minoría protestante, juntó por sobre el Rin las manos de Calvino y de Lutero. Pero los católicos de Francia no han esperado la reacción que esta guerra ha producido ya en muchos elementos universitarios, sino que siempre y sin cesar, quizás podríamos decir en torno del fuerte libro de Laserre, lucharon por salvar a las jóvenes generaciones de ese virus que quitaba a la sangre nacional los mejores glóbulos rojos de su fuerza.

En cambio, en Alemania los mismos católicos han servido con la tenacidad de sus doctrinas al luteranismo; y toda una nación, todo un pueblo, toda una raza, perfectamente consciente de su idea, movida por un sentimiento místico en que interviene hasta la música de Wagner, funde a los diversos partidos. Sus teólogos, sus sabios, sus artistas, sus políticos, consagran la unión después de haber preparado su fuerza; y con su jefe supremo, especie de Papa de la Reforma, hasta el más humilde de los aldeanos constituye un indivisible cuerpo, pues son setenta millones de habitantes distintos y un solo alemán verdadero. Yo no los critico por su poder que asombra, los vitupero por su criminal soberbia.

Un eminente publicista, Jorge Soyau, con los textos en la mano ha probado que en el transcurso del siglo XIX los historiadores y los pensadores de Prusia han sostenido a través de Alemania "la ecuación sistemática entre el protestantismo y el germanismo". Y fué eso lo lanzado contra Bélgica, para quemar algo más que las bulas de León X; pues su sociable Lutero ha concluído esta vez, por ejemplo, con todas las indulgencias del derecho internacional.

¿Ignoraban los católicos alemanes de esos ejércitos, que sin necesidad de Convenciones de Ginebra o de Congresos de La Haya, se encuentran en Santo Tomás de Aquino las reglas cristianas de las contiendas ineludibles? ¿Ignoraban que los Concilios de Charrou y de Narbona habían ya instituído lo que se llamaban las disciplinas de la violencia? En todo caso, cómplices nacionales del germanismo se confundieron con las hordas luteranas en las devastaciones impías. Y el teólogo Harnack pudo defender la violación de Bélgica, necesaria según su doctrina, para el florecimiento de la conciencia de un pueblo. Y esa conciencia es el triunfo de su cultura, que sobre las bases de un monstruoso panteísmo permite todo, con tal de que la raza elegida realice sus destinos universales. Y allí, en Bélgica, en el admirable país que creía haber resuelto el problema vital de los socialismos, es decir, que era la nación mejor gobernada de la tierra, se había oído desde 1908, al pie de las fábricas rojas y de los beguinajes grises, entre el rumor del trabajo y el cántico de los carillones, una potente voz oponiendo a Lutero y a Kant la síntesis católica. Y la suerte ha querido que sobre los escombros y los incendios, la misma voz pronuncie palabras de incomparable majestad; y no se concibe que brazos católicos no se tiendan a toda esa nación, cuando la púrpura cardenalicia de la alta figura parece transformar en luz de apoteosis trágica la sangre generosa de un pueblo mártir... Y la horda de la cultura desbordó las fronteras, tendiéndose por los blancos caminos y las campiñas verdes de aquellos paisajes en que el cielo, con una sonrisa, responde al son francés de los cristalinos Angelus. Y los cañones de Alemania decían a los campanarios de Francia, inolvidables para el viajero católico que soñó alguna vez a su sombra, estas amables palabras de la "Gaceta General de Leipzig": "En el continente europeo el protestante germano debe ser el primero, y el católico romano el segundo".

Si hay en el mundo, señores, una tierra en que la fe católica viviente y honda sea reflexiva, es la de Francia. Puede el arte haber arrancado a sus bosques el secreto de la ojiva y haber convertido ese germen en el esplendor de sus catedrales; pueden las catedrales animar su simbolismo entre las armonías del canto y las pompas del culto; pueden las almas sentir la presencia de Dios en el incienso, en el órgano, en las vidrieras; puede la imaginación de los sentidos remover las más sensibles fibras del misterio espiritual, y por ahí llegarse al grito que da la muerte si no encuentra la certidumbre. Pero sobre las formas medioevales en que el vago y ardiente sentimiento de lo infinito se plasma, se enciende y se perfuma; sobre esa fe inmortalmente anónima que nos oculta a los constructores, como para mostrarnos en la piedra el espíritu de una nación; sobre ese sueño secular y siempre viviente de las catedrales en que las lámparas arden con el fuego de los cruzados, se eleva la voz de la razón, que es como la fosforescencia natural del genio de la Francia. El Renacimiento encontró al borde de sus ríos el más propicio de sus climas; se miró en sus aguas como en las fuentes del Atica, y las armonías que salían de sus reflejos para dictar los dibujos de un jardín o las proporciones de una plaza, el frontis de un palacio o las partes de un libro, han pasado también por los acentos de su Iglesia. Ese afán de todo comprender, de todo explicar, de todo ordenar; ese gusto por la claridad religiosa del tiempo de un Pascal, que no teme el movimiento científico; esa síntesis armoniosa de templo griego, que va de una fábula de La Fontaine a una tragedia de Racine, anima las gracias languidecientes de un Fenelón o la rígida lógica de un Bourdaloue. ¿Que los dogmas del catolicismo son iguales en todo el mundo y que eso carece de importancia? Renunciemos entonces a la jerarquía de las inteligencias y a nuestro latinismo de estirpe griega, y al afán de envolver al amor en las más altas formas del espíritu civilizado. Olvidemos que fué la Iglesia el vaso de elección de aquella cultura y que fué la Francia el arquetipo de esa herencia. Y si digo que Bossuet debe ser hoy considerado, respondiendo al augurio de La Rochefoucauld, como un Padre de la Iglesia ante la Reforma, añado que no se puede amar a Bossuet sin amar a la Francia y que no se puede amar a la Francia sin desear su victoria.

Oigo una voz que me dice: ¿Qué tienen que ver con nuestros días esas veneradas sombras de días desvanecidos? Cómo no han de tener que ver, señores, si aun alientan; si francesa es la máxima de la historia que asegura que los muertos gobiernan a los vivos; y si esas catedrales de Francia manan de sus muros la más completa savia espiritual de la tierra. Si oímos el canto gregoriano en sus inmateriales acentos, con un dejo de sollozo, con un grito de esperanza, es que sabios monjes lo han salvado en la integridad de su pureza. Si no hay un vitral destruído, ni una escultura rota, es que un Viollet le Duc enseñó a sus discípulos el arte de las reconstrucciones. Si asistís a una Semana Santa, a una noche de Noel, a una procesión del Corpus, como en ninguna parte se celebran, es que el decoro, la pulcritud y la elegancia acompañan la liturgia explicada sabiamente por un don Berenguer; si veis con un estremecimiento un ciego que lee, o el hijo de un obrero enfermo guiado por una pequeña hermana de los pobres, es que bajo nuevas forman se multiplica el recuerdo de San Vicente; si un magnífico cántico suena, admiráis en la lumbre el genio de Chateaubriand; si cruza un humilde cura de aldea, lo acompaña la sombra de Balzac; si al hombre que ayer en el laboratorio se inclinaba sobre el misterio de la vida lo sorprendéis buscando en el cristal un reflejo de lo infinito, pensáis en Pasteur; y es que grandes santos, grandes poetas, grandes pensadores, pasean, hoy como ayer, bajo los muros vivos, la ansiedad de sus dolores o el afán de sus esperanzas. Y piénsese en los libros, en las revistas, en los estudios, en las vastas obras de historia, de arte, de exégesis que salen sin cesar de las meditaciones de aquellas bóvedas, en que aún despiertan los ecos de Bossuet o Lacordaire, los magníficos acentos de un Sertillanges o de un Janvier.

Y échese una mirada desde esos dinteles sobre el mapa del mundo, y no se hallará un sitio sin el sello de una misión suya; y si se piensa en las persecuciones alternadas o constantes de los soldados de la palabra divina, no es posible negarse a la admiración, al saber que el setenta y cinco por ciento de los misioneros de la tierra son franceses. Y piénsese aún en su número de mártires en los países de infieles; en las mil fecundas sociedades de su organización católica; en sus nuevas órdenes del siglo XIX; en la legión de sus religiosos santificados, y dígase si han muerto esas catedrales de San Luis y de Osanan, del párroco d'Ars o de Veuillot...

Me he referido a las lámparas en que arde el fuego de los cruzados, y esto no es pura poesía. Quien ha visto la ola humana estremeciendo las naves de Nuestra Señora; quién ha visto la multitud arrodillada en el atrio gigantesco; quién ha visto bajo el pórtico, como conjunción de ambas corrientes, la imagen de Juana de Arco, la espada al cinto, la plegaria en los labios, la tierra de su corazón en el alma, y el éxtasis del cielo en sus ojos; quién ha oído los cánticos y las plegarias en un ardor tan exaltado, que en cada ser reflorecía la substancia de sus abuelos, como si las lámparas del culto fuesen las lámparas de las tumbas incendiando el alma de los vivientes; quién ha asistido, en fin, a la apoteosis de la Doncella de Orleans, sabe cómo cree, cómo siente, cómo adora el pueblo de Francia. Y lo sabía Pío X, que antes de sentir la angustia de la guerra apagándole su última sonrisa de bondad, había tendido los brazos y había besado en el San Pedro la bandera tricolor... ¿Qué le importaban al Santo Pontífice en aquel instante, los insultos de una prensa o las persecuciones de una cámara? Nadie sabía mejor que él, cuanto había hecho por esa república su predecesor León XIII, y como le habían herido el corazón los desmanes de una inepta ingratitud. Nadie sabía mejor que él mismo, con cuanta amargura había sellado sus célebres encíclicas "Vehemente" y "Gravissimo".

Pero no pensaba en aquel momento en lo que salía de las fuerzas brutales de una plaza Beauveau, sino en lo que por ejemplo hacían las fuerzas misteriosas de un santuario de Lourdes. Besaba con sus labios el símbolo de esa Francia y de los fieles que frenéticamente lo aclamaban, y el signo de aquella ejemplar iglesia, que obedeciendo a su palabra, por no destruir su jerarquía espiritual, había entregado sus presbiterios y sus fundaciones, sus hospicios y sus templos, dispuesta a pagar por lo suyo que le quitaban, sin un movimiento de hesitación cuando se esperaba un cisma, sin un gesto de contrariedad al precipitarse en la penuria... Y ese mismo Papa místico al morir, señores, debió decirse lo que los laicos no nos atrevemos a pensar en el día por miramientos mundanos.

Pero cuando en altas horas de la noche, con el rumor de los últimos telegramas que confunden la red del mundo en la universal hoguera, nos alejamos de las discusiones de los hombres y de las influencias que nos atan; cuando releemos quizás unas líneas emocionadas en que se nos pide una sonrisa enternecida o una plegaria ferviente para un compañero de felices horas caído en los campos del honor; cuando vemos sobre las cosas estupefactas, elevarse un edificio de lágrimas y de sangre que refulge con todos los brillos de la tierra menos con la luz de la razón; entonces los folletos, escritos con diversas tintas, y sus retratos y sus mapas, y sus artículos de propaganda que nos hablan de tarifas de comercio, de tratados rotos, o de un magnate muerto en un pueblo quimérico de quien nadie se acuerda, desaparecen ante los libros mudos de la biblioteca. ¡Ah! las historias que debían ser experiencia, las filosofías que debían ser serenidad, las ciencias que debían ser progreso, se mezclan melancólicas, se confunden avergonzadas, y su sueño doloroso que trasciende las bóvedas nos pone estremecidos ante el silencio de las estrellas...

Ellas marchan con otras clases de tratados, sin chocarse las unas contra las otras; ellas se mueven con otra clase de amor que no desgarra las hermosuras de sus senos; ellas van serenas con las cadencias de sus leyes divinas. Y no, no es posible que haya perdido también la razón, el Dios que se oculta en sus lumbres, dejando que el infierno se desate sobre la tierra. ¿Qué responde ese santo Cristo silencioso que tiene realmente en su faz la tristeza amasada por una sombra de veinte siglos? Que El no mira ni las leyes de los astros, ni los desaciertos de los hombres; que está esperando una verdadera palabra de amor para despedazar todas las cadenas del mundo. Pero que la insensatez humana ha creído en la impotencia de su pensamiento, cuando es el único capaz de dar a la materia bruta un ordenado espíritu; y que su Pasión no ha concluído, y que los fieles a su Vicario lo crucificamos a todas horas con nuestras cobardías, con nuestros actos, con nuestras palabras, mientras lo abofetean las logias masónicas, lo escupen los judíos, los protestantes lo azotan, la prensa lo satiriza con las burlas del Pretorio, la ciencia le grita que baje de la cruz, el arte lo enloda, y la filosofía se lava las manos con su sangre...

Si esta guerra, señores, es el fruto de la prevaricación universal; si es la más formidable expiación que haya conocido la historia; como los católicos y sus sacerdotes no pueden desdeñar a causa de su doctrina, esas ideas que harían sonreir a los escépticos; agrego que empezar la reconciliación por sacrificar nuestra Francia católica a la Alemania de Lutero, es algo más que una injusticia ante el derecho internacional, y algo más que una torpeza en el campo de las afinidades, porque es en el orden de la religión una verdadera apostasía.

El mismo Pío X, a quien invocábamos, recordaba a los obispos franceses una sentencia de Jesús: "Todo reino separado en su seno será destruído". Pero la ruina total no llegará, señores, porque la unión ha empezado con la guerra. Léase la respuesta de la Universidad Católica de París a los intelectuales alemanes; léanse los actos y las cartas de los obispos, tejiéndole a la nación el manto indesgarrable de su espiritualidad invencible. Los monjes desterrados injustamente, y los clérigos obligados por una ley impía a combatir, corrieron a tomar las armas; y los capellanes militares también admitidos, mezclándose a los ejércitos han probado que en Francia todo lo católico es nacional y lo nacional escudo de victoria.

No sólo los fieles sino los apóstatas, han comprendido que las luces del cielo no se apagan como lo creía un ministro desde las tribunas del Parlamento; y es posible que los que animaron sin cesar la idea de la Revancha y combatieron siempre la política alemana, la filosofía alemana y la influencia alemana, manteniendo el espíritu y la religión de su patria, digan a sus antiguos perseguidores, mitad graves, mitad risueños, como el prelado de Reims a Clovis: "Baisse la tête, Sicambre Adouci, adore ce que tu as brulé, brûle ce que tu as adoré".

En tanto, señores, que se salve la Francia; sus ideas anárquicas son el fruto exasperado del virus de su aduana suiza; y en cambio peligra nuestra civilización latina. Eso es lo verdaderamente suyo; heredó por los romanos de los griegos el genio en que prevalece la inteligencia, la medida, el orden; y si el hombre fué hecho a semejanza de Dios, y Dios es por vocación creador, he ahí su glorioso signo; pues sus hombres creadores entre las leyes del equilibrio y las formas de la armonía, miran como a divinos modelos de sus reinos de gracia y luz, en lo pequeño la flor y en lo grande el astro.

Reverendo Padre:

Cuando vuelvo los ojos a ese París, que para mucha gente se reduce a las Ferias de Montmartre y el tango de los hoteles; a ese París tan calumniado y que hoy, heróico dentro de su tradición, no ha perdido ni su tranquilidad ni su belleza; porque hasta las madres, ocultando, valientes, sus llantos, no dejan oir sino sus plegarias; asisto en una mañana de febrero, antes de embarcarme, al entierro de Paul Derouléde. Marchaban las multitudes animadas en su silencio respetuoso por marciales energías; sacudíalas aun el golpe de Agadir, que había encontrado en la voz elocuente del noble Alberto Mun con la angustia de los duelos pasados, el fulgor de las nuevas esperanzas. El féretro se detuvo ante la estatua de Estraburgo: Maurice Barrés tomó la palma de claveles rojos que coronaba el inerte corazón del gran patriota y la depositó a los pies de la ciudad cautiva. Entonces un viejo soldado del 70, olvidándose de que las flores eran un fúnebre adiós, [illegible] si volviese a ver de pié la magnífica popular figura, profirió un grito, ¡Derouléde! Y de todos los ámbitos de Las Tulierías respondió un clamor estentóreo: "¡Viva la Francia!" ¡Sí! aquel corazón que infatigable latiera con el ritmo de su raza, no había muerto y 8 meses después, la nación, en un arranque de furor y de gloria, salvando su honor y su genio, daba una gigantesca hermana a la inmortal Bouvines. Yo no podré deciros, mi intrépido Capellan, la emoción que me ha causado vuestra presencia: el sentir la lengua de la dulce isla bien amada, nodriza de nuestro espíritu, que dejáramos entristecida sobre un sepulcro, vibrando en vuestro acento con las ondas de la resurrección de la Marne. Y no habrá nadie en este recinto que, al oiros no se diga: que los ojos con que nos miráis han visto entre los incendios la luz de esa resurrección; y no habrá nadie que al seguir el movimiento de vuestras manos no recuerde que han levantado ante los ejércitos la Hostia consagrada; y no habrá nadie que al escucharos no piense que la voz con que nos habláis ha consolado también la agonía de los héroes. ¡Quiera el cielo que todos salgan del apostolado adoptando como divisa de sus corazones y de sus espíritus, el viejo y santo grito de Juana de Arco: "Guerrear contra la Francia es guerrear contra Dios!"

NUEVOS BACHILLERES

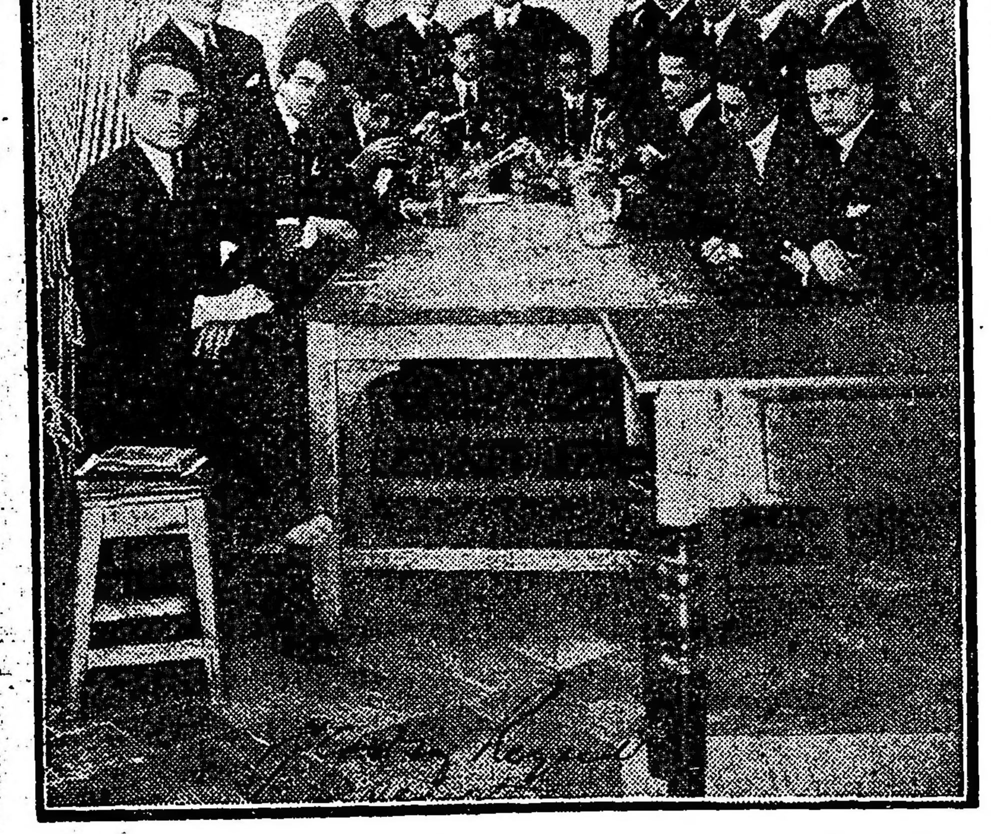

Los nuevos bachilleres egresados del colegio nacional "Juan M. de Pueyrredón": Raúl P. Ferrari, Néstor H. Vallejos, Carlos V. Ballvé, Alberto Bertorassi, Miguel de la Torre, Mario E. Rébora, Juan Pettigrew, Juan Frumento, Juan M. Ballestero Blaye, Domingo Toscano, Manuel Fernández Vieytes, Joaquín Cordeu, José A. Duprat, Sebastián Redondo, Estanislao de Urraza, Horacio Mignaburu y David Boisenvit.

Sociedades Anónimas

El Banco Argentino de Hipotecas y Edificación ha convocado a sus accionistas a la asamblea general ordinaria, que tendrá lugar el día 28 del corriente, con el fin de oir la lectura de la memoria anual, correspondiente al quinto ejercicio de este establecimiento. En la misma oportunidad se resolverá sobre la distribución de las utilidades en la forma propuesta por el directorio y se procederá a la elección de cuatro directores titulares, en reemplazo de los señores Manuel A. de Uribelarrea, Ernesto Gramondo y doctor A. Robirosa, que terminan su mandato, y del doctor A. F. Orma, quien renunció su mandato, eligiéndose además un director suplente en lugar del doctor Francisco A. Sicardi, quien terminó su mandato.

—La sociedad anónima La Progresista convoca por segunda vez a sus accionistas, citándolos a la asamblea general ordinaria fijada para el día 30 del corriente, con el fin de aprobar la memoria y balance, y de elegir tres directores titulares y tres suplentes, como también síndico y síndico suplente para el período próximo.

—Los accionistas de la Compañía General de Caseína han sido convocados para que asistan a la asamblea general ordinaria, que tendrá lugar el día 30 del corriente mes, para considerar la memoria y balance, y para proceder a la elección de tres directores titulares, síndico y síndico suplente.

EN EL PUERTO

PRINCIPIO DE INCENDIO

A bordo de la barca noruega "Robert Geropton", que se halla amarrada en el muelle de la Boca, se inició ayer en la mañana un principio de incendio. Este fué producido por una chispa desprendida en momentos en que un aparato autógeno perforaba una chapa para colocar remaches.

El fuego se produjo en el interior de la caja de cadenas, donde se encontraban depositados algunos restos de cabos, lonas y ropa vieja. Conocido el hecho una dotación del cuerpo de bomberos se trasladó a la barca, logrando dominar pocos momentos después el incendio.

Los objetos quemados no tienen valor alguno, según las declaraciones del capitán del buque, y los perjuicios ocasionados no son de consideración.

Los alumnos libres de medicina

EL PAGO DE LOS DERECHOS DE EXAMEN

Varios estudiantes de medicina nos han hecho algunas observaciones sobre los elevados derechos que deben pagar los estudiantes libres, observaciones que consideramos atinadas y justas.

Dicen nuestros informantes:

En la facultad de medicina hay un crecido número de estudiantes libres, que no se inscriben con carácter de alumnos regulares porque sus condiciones pecuniarias les impide tener la seguridad de pagar sus cuotas en las fechas exigidas por los reglamentos, lo que los expondría a perder el año de estudios por falta de pago.

Empero, al terminar el año, esa ventaja desaparece, pues el estudiante libre debe pagar 246 pesos (suponiendo que sea de primer año de medicina, como nuestros informantes), distribuídos así: derecho de inscripción $ 140; derecho de biblioteca, $ 10; de trabajos prácticos, $ 60; permiso de examen, en tres materias, pesos 36.

Ahora bien: un estudiante libre no hace uso de la biblioteca ni puede concurrir al anfiteatro, por lo cual resulta pagando $ 70 sin ninguna razón. Si se atiende a la circunstancia de que es generalmente una cuestión pecuniaria lo que le impide estudiar regularmente, ese cobro resulta, además de injusto, inconveniente, pues se traduce en una traba para continuar una carrera, en la cual el estudiante merece todos los estímulos.

Fabricación de papel de imprenta

Los bosques de Salta

Las crecientes dificultades con que se tropieza para el abastecimiento de papel de imprenta, han hecho surgir, como es sabido, varias iniciativas tendientes a proveer los elementos y materias primas que posee el país, para la fabricación de este artículo. Por la certeza de que la república puede proporcionar papel hasta llenar todas las necesidades del consumo, y que esta industria podría, en poco tiempo, alcanzar un magnífico desarrollo, convirtiéndose en una de las más importantes de la nación.

En el norte y en el sur, existen, en efecto, numerosos bosques, cuya explotación podría corroborar ampliamente este aserto. Y sólo falta que se lleven al terreno de la práctica las iniciativas que han surgido en el particular.

Recientemente, se ha presentado al ejecutivo salteño una solicitud para que se concedan en el departamento de Orán, 30.085 hectáreas, a objeto de implantar allí una fábrica de celulosa o pasta mecánica que serviría para proporcionar todas las clases de papel que hoy se consumen en el país. El capital mínimum que se emplearía en esta empresa sería de un millón de pesos, debiendo quedar hechas las instalaciones correspondientes en el término máximo de tres años. La fábrica podría ir ampliando sus servicios con la adquisición de todas las maquinarias que fuesen menester, para llenar los propósitos que inspiran su fundación.

Como se ve, se trata de una iniciativa reveladora, como sus congéneres, de que puede llevarse a cabo en la República Argentina, la implantación de un capítulo industrial, cuyo desenvolvimiento importaría incuestionable y positivo beneficio.

EN PUNTA ALTA

INCIDENTE EN EL JUZGADO DE PAZ

En Punta Alta, localidad de la provincia de Buenos Aires, produjose ha pocos días un hecho ordinario en los centros judiciales, que ha motivado una serie de publicaciones, en las cuales no sólo se desnaturaliza lo acaecido, sino que se presenta al juez de paz de la localidad como un funcionario arbitrario e ignorante de la misión que tiene a su cargo.

Un correctivo aplicado por el citado funcionario a un litigante, que pretendió producir actuaciones en forma ilegal y agravante para la justicia local, ha dado ocasión, como decimos, a ciertos corresponsales de diarios "independientes" para atacarlo insidiosamente y a ciertos elementos políticos para realizar una campaña malevolente e interesada.

El señor Ayala Torales, que así se llama el litigante en cuestión, pretendió, en ausencia del juez, que el secretario labrara un acta, a lo cual este se negó por prohibírselo disposiciones expresas de la Corte de Justicia. Ante esta negativa, el litigante se exasperó, increpando al secretario falta de corrección en su procedimiento e insistiendo violentamente en querer que se labrara el acta, obtuvo, como es de presumir, la negativa más rotunda de parte del funcionario, quien obraba en esa forma de acuerdo con la ley y en cumplimiento de su deber.

El señor Ayala Torales exigió entonces que se pusiera a su disposición el libro de asistencia y en él el litigante, dejó correr términos manifiestamente irrespetuosos para los funcionarios que en cumplimiento de la ley obraban en la forma que dejamos expuesta.

Al avocarse el juez este incidente, dictó un auto imponiendo al señor Ayala Torales un correctivo consistente en una multa de diez pesos o en su defecto tres días de arresto.

Como se ve, el juez de Punta Alta no se ha excedido en sus atribuciones, ni menos ha obrado arbitrariamente, como pretenden malintencionadamente ciertos diarios metropolitanos y los elementos políticos de la localidad, que han pretendido realizar un ridículo movimiento, fracasado por virtud de su propia falta de fundamento.

El príncipe Youssoupoff

Acusado de conspiración

Las noticias de Rusia indican que este personaje de la aristocracia rusa acaba de ser arrestado por haberse descubierto que estaba complicado en la conspiración tramada para restaurar la dinastía de los Romanoff.

Príncipe Yousoupoff

El mencionado príncipe es casado con la hija del gran duque Michael Alexandrovitch, y en épocas menos tristes fué una de las personalidades más destacadas del mundo aristocrático londinense, donde frecuentaba mucho, con el título ocasional, de conde de Elston.

Se recordará que, cuando ya comenzaba a acentuarse el malestar del imperio moscovita, fué Joussoupoff uno de los conjurados contra la primacía de Rasputín, el monje bellaco dueño de la voluntad de los zares. Las crónicas de esos días, que ya parecen lejanos por la multiplicidad de los episodios que ese han sucedido, le señalaron como autor directo del asesinato del aquel siniestro individuo.

Youssoupoff y su ingenioso cómplice, el representante a la Duma, Purishkevich, han sido apresados después de comprobarse que propendían a atraer a su causa al Hetman de los cosacos, general Kaledin.

Como la pena de muerte ha sido suprimida por los maximalistas, ambos conspiradores tendrán que resignarse a pasar algún tiempo en las mazmorras de la fortaleza de Pedro y Pablo.

Al menos, así alimentarán indefinidamente sus esperanzas de restauración.

Compañía argentina de forrajes

Inauguración de su depósito

Ante crecida concurrencia, entre la que se hallaban varios jefes y oficiales del ejército, se llevó a cabo ayer la inauguración de los depósitos de la "Compañía Argentina de Forrajes", situados en el galpón 16 de las Catalinas y dirigidos por el conocido industrial señor Eduardo Sacuste.

El señor Sacuste, explicó a los visitantes el procedimiento empleado para la elaboración del forraje que lleva su nombre, cuyos componentes que sustituyen con ventajas indiscutidas las partes más comunes, comportando, en su uso, una economía para la alimentación de los animales.

Los asistentes, después de recorrer detenidamente los depósitos, manifestaron la impresión satisfactoria que habían recibido tanto por el sistema de depuración, aplicado a la elaboración del forraje, como por el acondicionamiento de los fardos, los cuales, dado su relativamente pequeño volumen y por consiguiente fácil trasporte, presentan la ventaja de permitir un muy rápido aprovisionamiento a la vez que un abundante almacenaje.

Terminada la visita, los invitados pasaron a la gerencia donde se sirvió una copa de champaña.

Concurrieron a la inauguración los señores: general Zeballos, coronel Fortagara, Leonardo C. Carman, el presidente del Club Hípico Argentino, capitán Casares, administrador de Tropicza señor Solari, teniente Tantini, Miguel E. Sales y otros.

Vapor Nacional "Viena"

Con motivo de la gran bajante de los ríos, el vapor nacional "Viena", que debía entrar a puerto esta mañana, a primera hora, no lo podrá hacer sino hasta las seis de la tarde.

El "Viena" que procede del Salto y escalas, amarra, pues, con diez horas de atraso.

Conferencias del padre Dabenat

La comisión patrocinadora de las conferencias del padre Olivier Dabenat, ha resuelto que aquellas personas que hubieran recibido invitaciones para la primera conferencia deben canjearlas en la boletería del Odeón antes del 25 del corriente, de lo contrario no tendrán acceso a las próximas conferencias, cuyo precio se ha fijado en un peso para plateas y entrada a palcos y treinta centavos para paraíso.

MUEBLES PARA CAMPO

PRECIOS EXCEPCIONALES

A. TORRE y Cía.

760 - CANGALLO - 776

El resurgimiento de Palestina

Interés de Inglaterra en la constitución del nuevo estado judío

Opiniones del Cte. Wedgwood y del juez Brandeis

Un cablegrama del martes anunciaba que los israelitas de Johannesburgo habían aportado su voto aprobatorio al proyecto de crear un estado judío independiente en Palestina; proyecto fomentado por Rostchild y apoyado políticamente por Balfour — ministro de relaciones exteriores de la Gran Bretaña. Por este último motivo, los israelitas del Transvaal han emitido un voto de gracias al gobierno inglés.

A mediados de octubre último, un corresponsal de "The American Review", reporteando al comandante Josiah Wedgwood, distinguido estadista británico y miembro de la comisión inglesa en Mesopotamia, obtuvo de él estas opiniones, que ponen de manifiesto una de las fases de este asunto de actualidad, que tan íntimamente se vincula con los progresos del general Allenby hacia Jerusalem.

Según Wedgwood, es este el momento psicológico para proceder a la realización de ese desiderátum. La oportunidad está al alcance de los israelitas, y no les queda sino decidirse para lograrlo.

El ejército británico se encuentra poco menos que a las puertas de la ciudad santa; puede decirse que Allenby, como Sansón, ha cargado sobre sus espaldas las puertas de Gaza. Desde la toma de esta ciudad, que es la llave de Palestina, ese país está virtualmente en poder de los invasores. Lo cual significa la libertad de los judíos a breve plazo. El prusianismo pierde el santo sepulcro. La historia se repite. Fué sir Sidney Smith quien dió a Napoleón el golpe de gracia en Acre, marcando el principio del ocaso del poder militar del gran corso. El triunfo de Allenby puede, pues, considerarse augural. Es como el principio de la sentencia definitiva contra el prusianismo, la alborada de las reivindicaciones de la humanidad en la bíblica Judea.

Alemania ha fallado en sus propósitos. Sabido es que se proponía encajar una cuña entre la Gran Bretaña y sus posesiones levantinas, quebrantando el eslabón del canal de Suez. Ninguno de los pormenores de la ejecución del plan le ha surtido buen efecto al imperio de los Hohenzollern. Es indudable que ello resulta auspicioso para los judíos; pero no debe perderse de vista que el general inglés no puede contemplar, en cuanto tal, desde un punto de vista romántico el asunto de Palestina. En medio de todo, hay un hecho indiscutible. que Inglaterra considera íntimamente vinculadas sus conveniencias con el ideal israelita; y que, por tanto, apoyará a todo trance la realización del estado judío.

Hay razones fundamentales para suponerlo así. Anteriormente, el Egipto, que era un protectorado inglés, requería unos seis millares de hombres de guarnición. En cambio, si el predominio turco perdurase en Palestina — lo que equivaldría en la práctica a tener una posición, ya que no una posesión, alemana a las puertas del canal: entonces Inglaterra necesitaría mantener en Egipto una guarnición de más o menos sesente mil soldados, ó sean próximamente dos cuerpos de ejército, para precaverse de una agresión virtual por el noreste. El canal de Suez nunca estaría seguro; porque Alemania no desistiría jamás de su propósito de apoderarse de esa llave del tránsito entre Oriente y Occidente.

En consecuencia, crear en Palestina un estado libre, autónomo, equivale para Inglaterra a interponer una influencia a la de Alemania. Y de esta suerte su interés se identifica con el israelita, aunque por motivos diversos. De cualquier modo. lo que importa es la alianza de pronósticos coadyuvantes.

Si Turquía quedara en Palestina, ni por sí, ni por interés de su aliado el imperio alemán, podría acceder a la mires judaicas. Y para frustrarlas no retrocedería ante ningún recurso: ni ante el terror y las traslaciones en masa. Que fuesen tolerantes los sultanes de otras épocas no quiere decir que el gobierno otomano quiera ni pueda serlo ahora. Se oponen a ello los intereses de Stambul, las pretensiones de Berlín, el carácter definido del sionismo — que antes no existía; — y las diferencias de raza, religión, índole y afinidades de múltiples especies.

El plan cuenta, según toda probabilidad con el apoyo del presidente Wilson; pues el juez Brandeis, cuya vinculación amistosa con el presidente norteamericano es bien conocida, ha expresado sus simpatías por la causa israelita. De suerte que no sería aventurado afirmar que, si bien a Inglaterra le toca la parte ejecutiva del plan, la garantizadora consistiría en un pacto consolidario de Inglaterra, Estados Undos, Francia e Italia.

Wedgwood opina que los judíos están viviendo un momento grande y solemne de su historia. — Una vuelta más de la rueda: una gran victoria británica en Palestina: y los judíos volverán a ser la nación soberana de otras edades; sin cuyo requisito ninguna raza puede llenar los grandes fines de la historia.

La agricultura en Entre Ríos

Segundo censo de las sementeras

La dirección de agricultura de la provincia de Entre Ríos ha terminado el segundo censo de Concordia, por ser este el primero de los departamentos que con mayor celeridad ha compilado y remitido las interesantes cifras que más adelante publicamos.

Los rindes que se calculan no tienen nada de exajerados, pues los datos han sido obtenidos en las mismas chacras del propio chacarero, que en términos generales siempre es pesimista cuando se trata de beneficio que le ha de proporcionar el fruto de sus esfuerzos.

Tratándose de una zona en que la ganadería es su principal industria, los datos tienen mayor importancia, y será el mejor de los estímulos para épocas venideras.

He aquí las cifras:

Distritos: Yuquerí, área cultivada, trigo, 850; rendimiento en quintales, 8811; área cultivada, lino, 176; rendimientos en quintales, 1409; área cultivada con avena, 2374; rendimiento en quintales, 8368; área cultivada en maíz, 1027; área cultivada con maní, 751; peones que se necesitan, 66; Yeruá, id 9703, id, 129.236; id, 3407; id, 2860; id, 21.157; id, 1114; id, 628; id Federal, id 998; id, 14.740; id, 433; id, 3067; id, 140; id, 1061; id, 130; id Suburbios, id 60; id, 720; id, 105; id, 130; id, 91; totales, id 11 611; id, 152.937; id, 4.021 id, 25.178; id, 5779; id, 30.586; id, 2401; id, 642; id, 694.

De las 5779 hectáreas de avena se han destinado para el pastoreo: Yuquerí, 372 hectáreas; Yeruá, 351; Federal, 22; Suburbios, 405; total, 1150 hectáreas.

¡INDUSTRIALES!

Se desea entrar en combinación con un fabricante o un industrial para que éste aproveche el espacio y la fuerza motriz sobrantes en un gran galpón dotado de moderna y completa maquinaria para cualquier industria en madera.

Escribir con detalles a F. M. oficina de publicidad de LA EPOCA.

Colonia de vacaciones en Miramar

Una aplaudible iniciativa

El director y personal docente de la escuela No. 46 y nocturno No. 3, así como también de la Popular de Avellaneda, convencidos de los incalculables beneficios que reporta para la salud y el espíritu de los maestros y alumnos, la estada más o menos prolongada de los mismos en las playas o las sierras, han resuelto fundar, por vía de ensayo, una "Colonia de vacaciones" en el partido de Miramar, en la provincia.

El propósito que se persigue con la organización de esta colonia, es dar alegría y asueto a maestros y alumnos, desgastados por las tareas anuales del aula, a fin de recuperar en el campo las fuerzas necesarias para recomenzar nuevamente la labor con mayor brío. Y a fé que no puede ser el propósito más simpático ni digno de aplauso y apoyo.

Será, pues, la "Colonia de vacaciones" de Miramar, un lugar al que han de concurrir para reponer sus energías gran parte del profesorado y un crecido número de estudiantes de Avellaneda que, deseosos de gustar las delicias del oxígeno puro, podrán abandonar la ciudad con la certeza de encontrar un sitio amable y atrayente, donde veranear, sin necesidad de grandes desembolsos.

Ultimas noticias oficiales de la guerra

Despachos recibidos por la Legación de Italia

La legación de Italia nos ha remitido el comunicado siguiente:

"El gobierno italiano bajo fecha 21 de noviembre telegrafía que es posible reconstruir en sus líneas generales el desarrollo de la grandiosa batalla que desde ya hace cinco días ruge cerca de la desembocadura del Piave, y sobre el frente de Monte Tomba hasta Monfenera.

El día 15 del corriente, por la tarde, las tropas austro-alemanas atacaron en fuerza preponderante los lados septentrionales del Monte Gornella, entre el Piave por un lado y el torrente del Ornico por otro, dominando a Quero y Alano, y a los accesos de Monte Tomba. El ataque de los austro-alemanes fué ayudado por un intenso fuego contra Quero y contra Fener, en la desembocadura del torrente Ornigo en el Piave. Grandes masas de tropas enemigas estaban esperando en las cercanías de Vas, en Monte Quero y a lo largo del Piave y cerca de Calon. Era evidente que el enemigo pensaba operar a fondo, [illegible] grandes masas pasando los desfiladeros, y operando en seguida desde las alturas para descender por los valles que conducen a Fener. El paso fué guardado por la antigua y valiente brigada "Como" R. 123 y 124 de infantería, que se oponía en forma magnífica al asalto del enemigo, haciendo contraataques valerosos y repetidamente al grito de "Saboya" tomando prisioneros, armas, ametralladoras, etcétera. A la hora 19 el combate parecía languidecer y parecía concluirse, cuando casi una hora después los enemigos renovaron sus ataques furiosos y trataron de pasar con lanchas improvisadas el río Piave, cerca de Fener.

Grandes cantidades de [illegible] provenientes de los valles cadorinos se hallaban en las orillas del río [illegible] oscuridad de la noche favorecía extraordinariamente la acción del enemigo, y entre las horas 22 y 24, a altas horas de la noche incansables y compactos batallones de la brigada "Como" lograron rechazar las tentativas del avance enemigo y el paso del río por las tropas austro-alemanas, obligándolas por esa noche, a desistir de su plan. El día siguiente, el día 16 de noviembre los ataques se renovaron entre las horas 18 y 20, en tres direcciones diferentes, pues el enemigo trataba de crear una diversión a lo largo del frente, con el fin de distraer nuestra atención para dividir nuestras fuerzas y sorprendernos en la maniobra. La oscuridad, la dificultad debido al terreno accidentado, estaban en favor del plan del enemigo. La brigada "Como" haciendo una defensa desesperada en los lados del Monte Cornalla, después de haber hecho varios contraataques al enemigo, tenía que replegarse desde las alturas entre las horas 22 a 23 de la noche.

En aquella misma noche las fuerzas austro-alemanas, procediendo cautelosamente, en masas compactas, atacaron repetidamente las palizadas de Quero e hicieron algunos progresos en el fondo del valle. [illegible] las tropas venían de las alturas de Monte Cornella. Numerosos fueron los episodios y los actos de valor de nuestras tropas. El regimiento número 24, marchando a retaguardia, tuvo grandes combates, cuerpo a cuerpo a lo largo del valle mencionado. Los lugares Quero, di Campo di Caverti y Fener se transformaron uno después de otro en tantos centros de resistencia, en donde se produjo una formidable y heroica reacción. En el tercer día de la batalla, el día 17 de noviembre, las tropas austro-alemanes recibieron nuevos refuerzos y el apoyo de numerosa artillería de campaña y de montaña, y siguieron la lucha hasta la hora 15.

Procedieron a las columnas enemigas de ataque grandes masas armadas de ametralladoras portátiles y depósitos de gases inflamables para lanzarlos contra el enemigo. La mayoría de estas tropas siguieron la vía carretera y la vía férrea entre Piave y Monfenera, en dirección a Quero. Muchos millares de combatientes, tal vez diez mil, atacaron con energía para abrirse a cualquier costo un camino en dirección hacia Quero y Fener. Nuestra artillería alcanzó con su fuego acertado y rápido las columnas enemigas, emboscadas en el fondo del valle, obligándolas a retardar su marcha y a esconderse entre las desigualdades del terreno, suspendiendo su avance.

Al mismo tiempo, nuestras tropas replegándose de sus posiciones avanzadas de Monte Cornella y Quero, hallaron la manera de consolidarse en posiciones de resistencia en las cercanías de Monte Tomba y Monfenera. El tercer día de la batalla terminaba sin que el enemigo pudiese hacer progreso alguno; el cuarto día, 18 del corriente, las fuerzas austroalemanas, con importantes refuerzos, renovaron sus ataques, a la madrugada, repitiéndolos cuatro veces con gran furia, en grandes masas, y atacando especialmente a Monfenera-Piave. Cuatro veces seguidas llegaron a estrellarse contra la indomable resistencia nuestra y fulminadas por nuestros contraataques y rechazadas de nuevo al fondo del valle. Cerca de las 8 de la mañana, el enemigo atacó al frente de Monte Tomba-Monfenera, y logró poner pie sobre las faldas de Monfenera, no lejos del río Piave.

El día 19, el quinto día de la batalla, a las 9 de la mañana, nuestras tropas, después de haber pasado toda la noche en la lucha en Monfenera, lograron con un valiente ataque a la bayoneta, rechazar a los austroalemanes y reconquistar del todo el terreno disputado.

Cerca de las 10, el enemigo, favorecido por su artillería y el lanzamiento de granadas de mano, logró entrar en la saliente de Monfenera y a sostenerse allí a pesar de los contraataques de nuestras tropas. Todo el día la lucha seguía alrededor de esa saliente, que alternativamente pasaba de nuestro poder al poder de ellos: cerca de las 4 de la tarde, esta saliente estaba en nuestro poder, pero después nuestras fuerzas tuvieron que dejarlo. El enemigo continuaba a bombardear nuestras posiciones y sus ataques siguen; nuestras tropas resisten a las orillas del Piave y en el llano. Estas memorables jornadas demuestran al mundo la gloria de la infantería italiana.

Escuelas Prácticas de Agricultura

La dirección de enseñanza agrícola, ha dispuesto que los exámenes de fin de curso en las escuelas prácticas de agricultura, tengan lugar en los siguientes días:

Escuela de puerta Díaz, 26 de noviembre; escuela de Olavarría, 10 de diciembre; escuela de Bahía Blanca, 23 de noviembre; escuela de Bell Ville, 5 de diciembre; escuela de las Delicias, 17 de diciembre; escuela de San Juan, 26 de noviembre; escuela de Posadas, 17 de diciembre.

En todos los establecimientos se tomaron los exámenes después de terminida la recolección de la cosecha, y después de la trilla en las escuelas de Las Delicias y Bell Ville; los alumnos del 3. año de la escuela de San Juan, reingresaron a la escuela en el mes de enero de 1918, para trabajar en la elaboración de dulces y conservas de frutos durante todo ese mes.

Los siguientes inspectores presenciaron los exámenes: escuelas de Las Delicias y Olavarría, Ing. Juan P. Facio; escuelas de San Juan y Posadas, Ing. Juan Carlos Riera; escuela de Bahía Blanca, Ing. Julio Panelo y escuela de Bell Ville Ing. Ricardo Renaeco.

Los cursos se reabrirán en todas las escuelas el primero de febrero de 1918.

La dirección de enseñanza agrícola ha hecho publicar una cartilla práctica sobre "Máquinas para la cosecha de cereales" confeccionada por el profesor de la matria de la escuela mecánica agrícola don Adolfo J. Ferré. Los interesados en recibir la publicación gratuitamente pueden pedirla por correo a Paseo Colón y Carlos Calvo, 2o. piso, sección escuelas prácticas de agricultura. Siendo el tiraje algo reducido, la dirección de enseñanza agrícola pide que solo [illegible] la publicación los [illegible].

Congreso Agrícola de la Pampa

COMISIONES Y TRABAJOS PRESENTADOS

Anteriormente hemos informado sobre los preparativos que se están verificando para la celebración del Congreso Agrícola de la Pampa auspiciado por el ministerio de agricultura.

La comisión central del congreso, que está constituida por los señores Lanitte, Amadeo y Marotta, ha designado las comisiones de estudio, que a continuación se expresan:

[illegible] doctor Domingo Borea, doctor Edmundo Larrosa y [illegible] Cesar [illegible] legislación rural: doctores Mario [illegible], Miguel Angel Cárcano, [illegible] Rivarola (ingeniero) agrónomo [illegible]; agricultura: [illegible] Marcelo Conti, Alfredo Bonino, Lorenzo Monticelli y Roberto P. Godoy.

La comisión ha recibido los siguientes trabajos:

Ing. Domingo Fronzini, Perforaciones y aguas surgentes; ingeniero Raúl Prigione: Registro oficial de plantas [illegible], doctor Pedro O. [illegible] [illegible] Cesar [illegible]: Colonización privada, [illegible] de [illegible] Colonizador, la reforma tributaria. [illegible] en la Pampa. [illegible] de cooperación y de crédito, y que pudieran [illegible] institución [illegible] podrían [illegible] progreso [illegible] agrícola del [illegible], señor M. Llerens Augusto, Crédito agrícola, señores Julio Sato y Federico Mangias. Régimen de arrendamientos para la zona sudeste del territorio; población forestal, señor Fabio Ruffini. Mejoras [illegible] que convendría introducir en los cultivos de La Pampa: ingeniero Alberto C. Muello: Enseñanza agrícola de oportunidad.

Todo informe o comunicación referente al congreso, debe dirigirse a la casilla de correo 1690 [illegible] capital.

La semana del Nene

NOTICIAS DIVERSAS

El [illegible] de puericultura que se lleva a cabo como uno de los números [illegible] importantes del programa organizado para celebrar la Semana del Nene, como lo anunciamos en nuestra edición anterior, tuvo lugar [illegible] significativa acentuación. [illegible] Mira asistió [illegible] de varios cursos de la escuela normal Nro. [illegible] en a los actos que allí se realizaron.

Por su parte, también, la tienda "A la Ciudad de Londres", que con toda eficacia [illegible] la iniciativa del Club de Madres, ha sido muy visitada, siéndolo [illegible] instalaciones dedicadas a la diversión de los niños. [illegible] por una [illegible] de [illegible] que van a distraerse un rato [illegible] felicidad.

En esta [illegible] se hoy [illegible] conferencia [illegible] sobre "[illegible]" de la doctora Isabel Kano [illegible] que su disertación tendrá un evidente éxito, en cuanto a los propósitos de divulgación de los temas que van envueltos en el epígrafe de su trabajo.

La intendencia municipal, deseosa de coadyuvar eficazmente a las finalidades que persigue el Club de Madres, ha dictado un decreto invitando a las comisiones municipales de circuito a hacer una intensa propaganda de las nociones aplicables al cuidado de los niños. A este objeto, cooperará el personal de la asistencia pública.

La Semana del Nene, pues, dentro de su desarrollo, continúa patentizando la eficacia de la iniciativa, y el interés que la gente presta a cuanto se refiere al cuidado de los niños.

Intervención a la Provincia de Buenos Aires

DIVERSAS INFORMACIONES

El asunto de la luz—

La nota contestación que dió la compañía de electricidad, a la comunicación del interventor, por la cual se le emplazaba dentro del término de cinco días para que confeccionara una nueva tarifa básica para el suministro de alumbrado eléctrico particular, fué pasada por el ministerio de obras públicas al asesor de gobierno, quien se ha expedido en la forma siguiente:

"Como el objeto que ha inspirado la comunicación de V. E. fecha 2 del corriente, contestada por la compañía el 7 del mismo, es la de rever la tarifa antigua con el propósito de rebajarla; es de suponer lógicamente que las tarifas que la compañía somete a la decisión de ese ministerio deben ser más económicas. No sería admisible suponer que la compañía propusiera tarifas más elevadas que las fijadas por el art. 26 de la ley contrato, pues en lo que aquella está conforme "es en satisfacer los deseos expresados por V. E." y estos son, precisamente, los de convenir en una tarifa más baja.

Pero la compañía no hace sino citar nombres de ciudades en que rigen tarifas de precio inicial inferior, sin acompañarlas a fin de que puedan servir para hacer las necesarias comparaciones. Tampoco ha formulado — como hubiera sido más conveniente — una nueva tarifa, hecha por ella misma.

Pero el caso es que ha ofrecido rebajar los precios: es decir, rever la tarifa que ha regido hasta el presente.

Termina el asesor, manifestando que, en tales circunstancias, cumple la compañía la obligación que le ha sido impuesta en el citado art. 26 (parte final), pues somete varias tarifas nuevas — que deben necesariamente ser más económicas — al examen y aprobación de V. E."

Ley de marcas y señales—

Se ha dictado un decreto nombrando las personas que deben formar la comisión encargada de estudiar las modificaciones de la reglamentación sobre marcas y señales. Estas son las siguientes:

En representación de la Sociedad Rural Argentina, doctor Joel de Apellániz y don Angel Leanes.

Por el Centro de consignatarios a don Alfredo M. Lanusse.

Por la Asociación Nacional de Martilleros Públicos, don Juan M. Moreno Carrasco.

Jefe de policía, don Abel Lavarre.

Jefe de Oficina de Marcas y señales, don Rodolfo M. Rojas.

En representación de la Liga Agraria, señores Carlos Guerrero Lauro y M. Castro.

Por el Gremio de Hacendados a los señores: Nereo Crovetto, doctor Leonardo Pereyra Iraola, doctor Manuel Ortiz Basualdo, Manuel Cuellar, Pedro de Achával, Carlos Díaz Vélez, doctor Mariano de Ezcurra y don Nicolás A. Calvo. Los que han sido invitados para hoy 22, a las 2 p. m., a concurrir el despacho del señor ministro de hacienda a fin de constituir la comisión.

Tierras públicas—

Por el ministerio de hacienda, el interventor ha resuelto los siguientes expedientes sobre tierra pública:

Dando por abandonadas las gestiones iniciadas por don Pedro [illegible] en un pedido de [illegible] tierra.

— Disponiendo que la dirección [illegible] proceda a inscribir [illegible] isla ubicada en la tercera [illegible] del Paraná, que por [illegible] de 10 de septiembre [illegible] se acordó en venta a [illegible] M. Grattajo, debiendo [illegible] la liquidación de los impuestos [illegible] a intimar su pago, [illegible] de la Oficina de [illegible].

—Mandando otorgar a favor de don Horacio Herrera, escritura de confirmación parcial de la [illegible] por resolución del poder ejecutivo fecha 31 de mayo de [illegible] el expediente letra D. [illegible] año 1898, correspondiente [illegible] zona sur de la quinta [illegible] de Necochea de la cual [illegible] propietario [illegible] para lo cual [illegible] de la parte de precio [illegible].

— Concediendo en ocupación [illegible] a don Félix Palacios, dentro de las condiciones establecidas en el decreto de 30 de septiembre [illegible] reglamentario del artículo 22 de la ley de presupuesto vigente, la manzana o quinta letra I de la sección 10 de esta ciudad, compuesta de una superficie de 13.200 metros cuadrados, por su totalidad al año.

— Mandando extender a favor de don [illegible] R. Rossi la correspondiente [illegible] de cancelación, por haber [illegible] para el [illegible] de las [illegible] como pago de parte de precio por la compra de las [illegible] [illegible] y 17 d [illegible].

[illegible] de [illegible] se recibe de [illegible] sobre lo mismo.

[illegible] pedido [illegible] [illegible] de un [illegible] para [illegible] al Juzgado de la [illegible] calle 44.

Dentro de unos días [illegible] do municipal [illegible] Villa Alegre, población que no tiene servicios edilicios.

Conmutaciones de penas—

[illegible]

Notas de agradecimiento—

El ministro [illegible] de Hacienda [illegible]

[illegible] Salvador [illegible] [illegible] Antonio Pérez; Domingo Fazzurno; Domingo Echavarría; Francisco Corral; Martín Uría; Emilio Trento, [illegible] Cuchet; Juan Busnelli; José Ybequilla; [illegible] Alberto Coen; Urbano Ros; Juan Rovira, Vicente Bulit; Victoriano Ros, Pedro Giovangelo; Margarita viuda de Churrupí; Agustín Issa; Viuda de Belot; Manuel Iriarte; José Churrupí; Enrique Crespo; Luis Alemano; Pattuone y Vignolo [illegible]. Juan Lafon; [illegible] Salit; Ludovico Moro; Vicente Sotta, José M. Lafon; Pedro de la Fuente.

Montepío civil—

La comisión del montepío civil [illegible] siguientes [illegible]: Enrique C. Cabrera, [illegible] Rodolfo Federnera, [illegible] Juan Manuel Harris, [illegible] Federico Bru, [illegible] Ciriaco [illegible], Antonio Feró, Angel [illegible] V. Martínez, [illegible] Ricardo [illegible] Tomás [illegible] Fernández [illegible] Achaborda y Julio Arri[illegible].

Devolución de impuestos—

Se ha ordenado la devolución de los excedentes de impuestos pagados por:

[illegible] Antonio J. [illegible], Aristóbulo Cabezas, José M. Cabrera, Cataldo Bailestrieri, Juan José Mon[illegible], Pellegrino Galli, Pedro Brizo, José Fernández, Mariano Obarrio, Ceferino Cedario, Domingo Casella, Juan Albertoni, Marcos Demarchi, Menéndez, A. y B. Cavadini, [illegible] Semper.

Recaudación—

La dirección de rentas recaudó ayer la suma de pesos 62.510.41 moneda nacional por concepto de impuestos diversos correspondiendo pesos 1.201.47 a contribución territorial y 14.885.30 pesos a sellos.

En la municipalidad—

Hoy será transportada a esta ciudad la partida de 40.000 kilos de azúcar requisado, la que será vendida probablemente a fin de semana a un precio de 42 centavos el kilo.

El comisionado municipal ha dispuesto que se tome nota, diariamente, por la oficina de estadística, de toda publicación sobre asuntos edilicios que haga la prensa, como también que se atienda todo pedido o [illegible] salvador [illegible]

(Firmado) [illegible]

Represión del alcoholismo

[illegible]

[illegible] de bebidas alcohólicas a objeto de [illegible] y determinar si existe adulteración de las mismas.

[illegible] las multas se harán efectivas de acuerdo al procedimiento indicado en la ley 5055.

[illegible] en las escuelas y colegios nacionales se darán conferencias una vez por semana sobre los perjuicios que acarrea el alcoholismo. Se propenderá a la mayor difusión posible en los lugares públicos de carteles demostrativos y cuadros de penalidades, tendientes a evitar el mal.

Debidamente informado por la dirección de legislación, este proyecto será elevado en oportunidad al ministro del interior.

Resoluciones del Ministerio de Hacienda

Autorización para perforar estampillado de recibos—

De acuerdo con una solicitud de la compañía de seguros sobre la vida "La Nueva York", el ministerio de hacienda le ha concedido autorización para perforar con las letras N. Y. L. I. estampillas que usa tanto en las pólizas que emite como las que coloca en los cheques en pago de comisiones y en los recibos que firman sus agentes.

Patente de un restaurant—

El mismo ministerio no ha hecho lugar a la exoneración de la patente del restaurant que funciona en el local de la exposición rural por cuanto resulta que el restaurant pertenece a una persona ajena a la Sociedad Rural, vale decir, que es explotado por un particular aun cuando funciona en el local de dicha sociedad.

GUERRA Y MARINA

CAMBIOS DE DESTINO

Han pasado: como ayudante del comandante de la 4a. división del ejército, el capitán Abraham Schweizer, al distrito militar num. 69, el capitán Mariano González.

ESCUELA NAVAL

Anunciase para el día 5 del mes próximo la iniciación de los exámenes en la escuela naval militar.

EQUIPO DE CABALLERIA

Acompañado de su secretario militar y su ayudante de campo, tenientes coroneles Valotta y Vázquez, el ministro de guerra concurrió al estado mayor del ejército donde le fué presentado el equipo completo de caballería, confeccionado por una comisión designada al efecto.

LA GRAN OFENSIVA BRITANICA

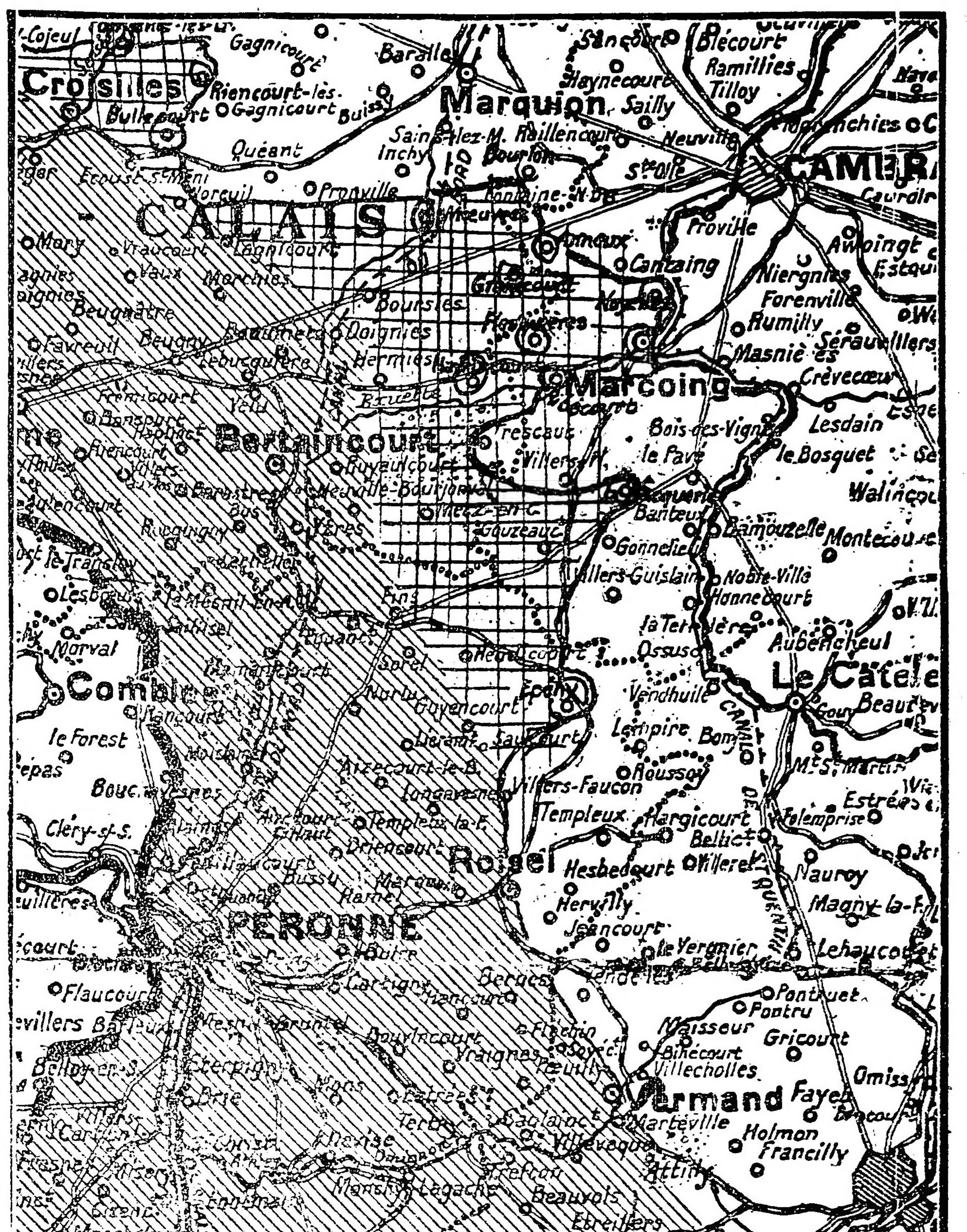

Mapa del avance inglés entre Saint Quentin y Croisilles. La parte en líneas diagonales indica la posición británica anterior; la cuadriculada, el terreno conquistado el 21, en que se destacan los pueblos de Fontaine-les-Croisilles, Bullecourt, Bourlon, Moeuvres, Anneux, Grandcourt, Noyelles, Flesquières, Havrincourt, Marcoing, Ribecourt, La Vacquerie y Epehy, conquistados.

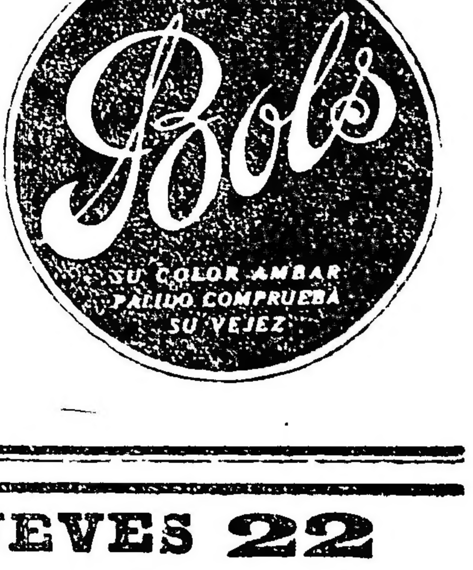

HOY JUEVES 22

De 10 p. m. a 1 a. m.

Gran Festival en el CAFE COLON

Avenida de Mayo esq. B. de Irigoyen

Orquesta de 20 señoritas dirigidas por el maestro Parisien **Sr. H. Enry Petiot**

LA GUERRA MUNDIAL

SITUACION POLITICA

EXAMEN DE LA VIDA INTERNA EN RUSIA — EL ARMISTICIO Y LA PAZ POR SEPARADO — LA TIRANIA DEMAGOGICA — ESCISIONES ENTRE LOS REVOLTOSOS — LA DUMA Y EL MONARQUISMO — ECOS DEL EXITO DE CLEMENCEAU — LAS PERSPECTIVAS DE LA ALIMENTACION EN FRANCIA.

Los maximalistas no se dan por aludidos con los desaires que el gobierno alemán les inflige.

Aunque se les ha enterado oportunamente de que no se les considera con autoridad suficiente para gestionar la paz, ellos han publicado enfáticamente un bando, cuyo texto es la declaración del armisticio, preliminar obligado de la paz que ya en días pasados calificaron de "democrática".

El tenor de ese histórico documento, que merece transcribirse íntegro, es como sigue:

"Wladimir Oulianoff, presidente del consejo de los comisarios del pueblo; Trotsky, ministro de relaciones exteriores; Krylenko, ministro de guerra, bajo la presidencia de Wladimir Bontchbruevitch, y con asistencia del secretario Gorbounoff, lanzaron la siguiente proclama:

"Por orden del congreso de obreros y soldados de todas las Rusias, los consejos de los comisarios del pueblo han tomado la resolución de establecer inmediatamente un armisticio con el propósito de entrar en negociaciones para una paz democrática.

"Cuando el poder de los consejos esté firmemente establecido en las ciudades más importantes, el consejo ofrecerá inmediata y formalmente un armisticio a todos los beligerantes. A este efecto ha sido enviado un mensaje a los diplomáticos de los países aliados en Petrogrado.

"El consejo ordenó a los comandantes en jefe de los frentes que se aproximen al enemigo para ofrecer el armisticio".

Esto quiere decir, como ya se comenta en Berlín, que el flamante seudo-gobierno petrogradense ha cesado de considerarse beligerante, apartándose de la alianza occidental. No se detienen los bolsheviks a meditar las consecuencias de su actitud, ni su capacidad para hacerla efectual. La unilateralidad y miopía de sus conceptos no tiene más alcance que el mero argumento de que, siendo la guerra obra del capitalismo, el proletariado debe hacer la paz. Francia e Inglaterra son naciones capitalistas: hay que dejarlas en la estacada. No importa que Alemania sea también capitalista, y en la peor forma: por la ley de la fuerza. El maximalismo se ha propuesto cambiar de emplazamiento el eje del universo; y en la ingenuidad de su poder infantil, el desopinado Lenin se propasa a insinuar a los diplomáticos residentes en Petrogrado, la suspensión de hostilidades, y la convocatoria a una conferencia.

Según telegrama remitido por el Soviet a los socialistas de Dresde, la "paz democrática" es una paz sin anexiones ni indemnizaciones, "sobre la base del derecho de las naciones a fijar sú destino". Como el capitalismo ruso no accederá a ese prospecto, la guera civil se impone. Los maximalistas pretenden con la más encantadora sencillez que todos los proletarios del mundo vayan a batir a los "capitalistas" en Rusia. No se preocupan de que los transporte por más por tierra deben hacerse en algún vehículo; y que para construir vías y medios de locomoción se necesitan gastos que requieren capitales. Tampoco parecen preocuparse de que los proletarios universales necesitarán vestirse y comer: todo lo cual supone inversión de dinero, o sea movilización de capitales. Mucho menos recuerdan que todo esfuerzo supone un propósito, que no puede realizarse sin un logro; ni que ese logro supone la voluntad de adquirir algo para sí, a fin de disfrutarlo — que es la fórmula más simple del capital.

El maximalismo es una enfermedad mental, o una agudísima bellaquería.

Mientras tanto, Guillermo sonríe, y piensa en la corona que los Lenin, los Trotzky y sus camaradas le están brindando.

Pero, no parece llamado a prosperar el desplante maximalista. Día a día se acentúa la divergencia entre los grupos del seudo-socialismo ruso. El pueblo va reconociendo que la peor tiranía es la de la demagogia. Los empleados ministeriales se niegan a obedecer las órdenes del gobierno insurrecto. Tampoco parece haber una perfecta inteligencia entre los obreros y soldados y los maximalistas, ya que los primeros se opusieron al saqueo del Banco del Estado.

Se ha descubierto que existían inteligencias entre miembros de la Duma y el general cosaco Kaledín para restaurar la monarquía.

Es digno de anotarse aquí que tanto por lo que mana de las declaraciones de Clemenceau, cuanto por la actitud del gobierno británico frente a la propaganda de la "Sociedad, para la paz duradera", cabe asegurar que nunca estuvieron los pueblos de la alianza occidental más lejos que ahora, de toda gestión pacificadora. La conferencia de Berna ha quedado así relegada a la condición de una asamblea germánica-neutral, a la que no tendrán acceso individuos pertenecientes a las naciones beligerantes de la Entente. Por de pronto, el gobierno británico no sólo niega pasaporte a sus súbditos, para trasladarse a dicha conferencia, sino que amenaza cancelar los cuantos, residiendo en Berna, concurran a ella.

Las conferencias están decididamente en desgracia. Su índole germanizante es tan acentuada y conocida, que ni pueblos ni gobierno las toman seriamente en cuenta. La voz de Mr. Thomas, haciendo en plena cámara francesa la apología de la reunión de Estocolmo, después de haber vibrado en el recinto el acento enérgico del viejo tribuno hoy presidente del gabinete francés, ha sido una disonancia extemporánea.

Thomas en la cámara insistió en la practicabilidad de la sociedad de las naciones, y afirmó con el mayor énfasis que los socialistas, en uso de su derecho, deben asistir a las conferencias internacionales. Siendo tan decidida la actitud de Clemenceau a este respecto, bien pude comprenderse que el socialismo se sienta mortificado por el triunfo parlamentario del nuevo "premier", que hasta en la prensa alemana ha encontrado resonancias elogiosas. Y así se explica que mientras por una parte se deja constancia de que el discurso de Clemenceau dista de ser un programa, Thomas, en "L'Humanité" haga notar melancólicamente el aislamiento del socialismo, y pretenda elaborar sofismas sobre el tema de la indefinición de "la paz justa y permanente".

Sembat, otro socialista de nota, y ministro fracasado, entra en la sutileza de que el voto de confianza es a la persona y no al programa de Clemenceau; y adoptando modulaciones de Casandra, se apresura a pronosticar la caída del gabinete.

Es digna de consignarse la opinión de Paul Hervé, para quien la situación interna actual es a manera de una victoria del Marne política, ya que se consolida en el poder al más irreductible enemigo de Alemania.

Y mientras la opinión se distrae en tales escarceos en torno de una gran figura, el asunto del consejo de guerra interaliado va relegándose a segundo plano en el programa de las discusiones. Ni ayer ni esta mañana ha llegado a nuevas noticias respecto del debate pendiente en Inglaterra. Lloyd George parece haber acallado, por un momento, a sus opositores. En Francia no se discute el tema, y en Italia hay demasiado interés en que el proyecto sea realidad, para que nadie alce el tono a discutirlo.

Aparte de ello, se prevé que la atención inmediata del gobierno francés pueda ser atraída, por vía de interpelación parlamentaria, el asunto de las subsistencias, y al de los "affaires" en proceso. Respecto de lo último, el caso se ha producido ya, y Clemenceau, sin dar mayor luz sobre pormenores, dejó entrever la posibilidad de que los casos aludidos vayan hasta la suprema corte.

En cuanto a lo primero; no hay nada preciso aún; pero los motivos no faltan. Basta considerar los siguientes datos procurados por un diario parisiense:

El déficit de este año de trigo alcanzará aproximadamente 41 millones de quintales métricos. Esta cifra es más que suficiente para infundir los más serios temores respecto a la situación de Francia en el año 1918-19. Probablemente, habrá en la cámara de diputados alguien que, en vista del peligro, exija del gobierno una explicación y las necesarias medidas de previsión. Es ya demasiado tarde para tratar de la próxima cosecha que debe alimentar a Francia en el año 1917-18; por eso debe pensarse a tiempo en la cosecha del año 1918. Pues si ella no fuese suficiente, el año 1918-19 resultaría para la población francesa, sin precedente en cuanto a escasez.

Frente occidental

Incursiones francesas en las líneas alemanas de Saint Quentin — El avance británico en Saint Quentin — Exito del ataque inglés — Prisioneros alemanes — Intensidad de los cañoneos en Flandes y otros sectores — Ecos del ataque a Heligoland — Submarino alemán en aguas españolas — Ley marcial en Zurich — El presupuesto de guerra inglés — España y la Argentina — Noticias políticas.

PARIS, noviembre 22. — El ministerio de la guerra publicó el siguiente comunicado:

Durante la noche, efectuamos con éxito varias incursiones en las líneas alemanas al norte y al sur de Saint-Quentin, tomando prisioneros.

Se mantuvo una violenta lucha de artillería en la región del bosque de Le Chaume.

No hay nada que señalar en el resto del frente.

Al oeste de Miette atacamos la saliente de la línea alemana al sur de Juvincourt, en un frente de un kilómetro, penetrando en una profundidad media de 400 metros. Alcanzamos todos nuestros objetivos y tomamos 175 prisioneros.

Entre Miette y el Aisne nuestras patrullas regresaron con unos 40 prisioneros. La lucha de artillería se mantiene viva en esa región.

El enemigo realizó algunas tentativas de ataque contra nuestros pequeños puestos en ambas orillas del Mosa y fué rechazado por nuestro fuego.

Un golpe de mano del adversario en la Alta Alsacia al norte de Largitzen fracasó.

LONDRES, noviembre 22. — El comunicado oficial que publica el gobierno dice:

Entre Saint Quentin y el Scarpe ayer por la mañana nuestro tercer ejército, a las órdenes del general honorable sir Julián H. G. Byng, dió un número de ataques, efectuados sin previa preparación por la artillería, en todos los cuales el enemigo fué tomado completamente de sorpresa.

Nuestras tropas han penetrado en las posiciones del adversario en una profundidad de cuatro a cinco millas sobre un ancho frente. Hemos tomado varios millares de prisioneros y numerosos cañones. Las operaciones continúan.

Al dar el asalto en el frente principal gran número de automóviles blindados avanzaron delante de la infantería y rompiéndolo todo penetroron por las líneas del alambre de púas de los alemanes, que eran muy fuertes y de mucha profundidad.

Entrando por las brechas que abrieron los "tanks" los regimientos ingleses, escoceses e irlandeses, barrieron los puestos avanzados enemigos y tomaron por asalto el primer sistema de defensas de la línea Hindenburg, en todo el frente.

Nuestra infantería y los automóviles blindados, haciendo presión luego hacia adelante de acuerdo con el programa establecido, tomaron el segundo sistema de defensas de los alemanes, hasta más allá de una milla de la llamada línea de apoyo Hindenburg. Durante este avance nos apoderamos de la aldea de Bonavis y del bosque de Lateau. Las tropas del este de Inglaterra se hicieron dueñas de La Vacquerie, después de una recia lucha y los regimientos de fusileros ingleses de infantería ligera se apoderaron de la formidable posición de defensa conocida con el nombre de Welsh Ridge. También cayó en nuestro poder el pueblo de Ribecourt.

Otras tropas inglesas se abrieron paso combatiendo por el bosque de Coutillet.

Los batallones de territoriales escoceses cruzaron el gran barranco del Rand y entraron en Flesquières, donde hubo un furioso combate.

Las tropas territoriales del West Riding tomaron a Havricourt y el sistema de trincheras alemanas al norte de ese pueblo, en tanto que los batallones irlandeses de Ulster, cubriendo el flanco izquierdo de las fuerzas anteriores, subían hacia el norte por la orilla occidental del Canal du Nord.

Más tarde nuestro avance continuó e hicimos rápidos progresos en todos los puntos. Los batallones ingleses, escoceses y galenses se adueñaron de los pasos del canal en Masnières y de Marcoing y el bosque Gant Neuf.

Las mismas tropas del West Riding que se apoderaron de Havricourt, efectuaron notables progresos al este del canal du Nord, tomando por asalto los pueblos de Graincourt y Anbux, y en combinación con las tropas de Ulster, que operaban al oeste del canal, dominaron toda la línea alemana al norte del camino de Bapaume a Cambray.

Las fuerzas territoriales del West Lancashire hicieron irrupción en las posiciones enemigas del este de Epehy, y las tropas irlandesas se apoderaron de importantes secciones de la línea Hindenburg entre Bullecourt y Fontaine-les-Croisilles.

Han caído en nuestro poder gran cantidad de prisioneros y de cañones que no han podido ser determinados todavía.

El espacio de buen tiempo que favoreció las preparaciones de nuestros ataques pasó pronto, ayer y por la noche llovía con fuerza. Actualmente el tiempo es tormentoso.

Efectuamos hoy nuevamente importantes progresos al este y al sudeste de Cambray, por más que la lluvia ha caído continuamente.

Las tropas de refuerzo que el enemigo llevó con precipitación al terreno de combate fueron expulsadas de otra serie de posiciones fortificadas y de pueblos.

Hemos tomado más prisioneros en gran cantidad.

Los automóviles acorazados nos han prestado una valiosa ayuda.

A la derecha progresamos en dirección a Crevecoeur y Surlescourt.

Al nordeste de Masnières nos apoderamos de una doble línea de trincheras del enemigo.

En la orilla oriental del canal del Escalda se libró un vivo combate. Rechazamos los contraataques del adversario.

Al norte del pueblo de Marcoing nos apoderamos esta mañana del pueblo de Noyelle, de Escaut. Rechazamos aquí los contraataques que se libraron con gran furia.

Durante la mañana las tropas escocesas, moviéndose en el norte, desde Flesquières, se hicieron dueña de las líneas defensivas de los alemanes con el pueblo de Cantaing, tomando 500 prisioneros.

Más tarde continuaron y se establecieron en una extensión de más de cinco millas detrás de la anterior línea del frente alemán.

Al norte de Annoux, las tropas del West Riding entraron en combate al sur y al sudoeste del bosque de Bourlong.

Las fuerzas del oeste del Ulster cruzaron el camino de Bapaume y Cambray y penetraron en Moeuvres.

Los alemanes dieron fuertes contraataques durante todo el día, tratando de reconquistar nuestras nuevas posiciones en las cercanías del bosque de Bullecourt.

El número de los prisioneros que hemos tomado pasa de 8600, total en el que se comprenden 180 oficiales. Aun no hemos podido determinar el número de cañones apresados.

NUEVA YORK, noviembre 22. — El estado mayor alemán dió a la publicidad el siguiente comunicado que transmiten de Berlín:

En el frente de Flandes, cerca de Dixmude y en el bosque de Houthoulst hasta mediodía el cañoneo alcanzó gran intensidad entre Poelcapelle y Passchendaele.

Ayer, en varios puntos del Artois el enemigo efectuó acometidas de reconocimiento que fueron rechazadas.

Entre Arras y Saint Quentin una recia batalla de la artillería anunció unos ataques realizados por los británicos, cuyas principales fuerzas se lanzaron entre los caminos que conducen de Bapaume a Peronne y Cambray.

En dirección a Cambray, el grueso de las fuerzas atacantes se esforzó por abrirse paso a través de nuestras posiciones.

Los ataques secundarios fueron lanzados al norte y al sur del campo principal de batalla cerca de Riencourt y Vendhuille y tenían objetivos limitados localmente.

Entre Fontaine-les-Croisilles y Riencourt el enemigo no pudo avanzar más allá de nuestra línea avanzada.

En el campo del ataque el adversario consiguió ganar terreno mediante la protección de numerosos automóviles blindados, pero nuestras fuerzas de reserva detuvieron la acometida en las posiciones y los pueblos de la retaguardia de la zona de combate, comprendiendo a Graincourt y Marcoing.

Los enemigos se hicieron dueños de porciones de material establecido permanentemente en la posición perdida.

Al sur de Vendhuille fracasó un ataque de una brigada británica lo que causó a los asaltantes pérdidas graves.

En las cercanías y al sur de Saint Quentin, el fuego de la artillería y de los lanzaminas aumentó de vez en cuando.

Al norte de Alaincourt, un ataque que emprendieron los franceses durante las primeras horas de la noche, fué rechazado.

Un vivo fuego se mantuvo hasta la medianoche en los sectores de la lucha, disminuyendo luego.

Cerca de Riencourt, esta mañana el cañoneo se renovó con gran intensidad.

En el frente de los ejércitos del kronprinz al noroeste de Pinon y al este de Craonne, aumentó la lucha.

En la orilla oriental del Mosa, después de rechazar a unas tropas francesas que avanzaron durante las horas de la mañana en el bosque de Le Chaume, el fuego no se reanimó durante todo el día.

Al sur de Cambray, desde el mediodía, nos atacaron otra vez numerosas fuerzas británicas.

Esta tarde comenzaron los franceses a lanzar fuertes avances desde Craonne a Berry-au-Bac.

LONDRES, noviembre 22. — El ministro de hacienda, Mr Bonar Law, declaró en la cámara de los comunes que los prisioneros capturados en la ofensiva actual alcanzan a ocho mil, entre los cuales figuran 180 oficiales.

En un punto los británicos penetraron en una profundidad de cinco millas detrás de las líneas alemanas, conquistando varias otras aldeas, además de las que fueron anunciadas.

LONDRES, noviembre 22. — El almirantazgo publicó un comunicado anunciando que en el combate recientemente librado en Heligoland se hundió un crucero alemán y otros dos fueron averiados.

MADRID, noviembre 22. — Comunican de Santander que unos pescadores de aquel puerto encontraron un submarino alemán a ocho millas de la costa.

Los tripulantes del sumergible dieron a los pescadores que les vendieran pescado, regalándoles después muchas cajas de cigarros habanos.

LONDRES, noviembre 22. — Se dió a la publicidad la siguiente estadística sobre el movimiento habido en los puertos británicos: entraron dos mil 131 buques y salieron 2 133.

Fueron hundidos 10 buques mercantes británicos de mas de 1600 toneladas y siete de menor tonelaje.

Dos buques fueron atacados sin éxito.

LONDRES, noviembre 22. — El almirantazgo dió a la publicidad el siguiente parte oficial:

Un submarino enemigo torpedeó y hundió el 18 del corriente a un buque patrullero, en el mar Mediterráneo, resultando nueve muertos entre ellos cuatro oficiales.

COPENHAGUE, noviembre 20. — Anúnciase que la ley marcial ha sido establecida en Zurich, a causa de haber continuado los desórdenes de los últimos días.

LONDRES, noviembre 22. — Telegrafían de Budapest que en la sesión de la cámara baja, el diputado señor Wekerle, al presentar el presupuesto para 1917-1918, dijo que los gastos de guerra hasta ahora ascienden a 16.000.000 de coronas, de los cuales 12.000.000 han sido cubiertos por empréstitos.

El interés de esta deuda importa anualmente 1.030.000.000 de coronas.

MADRID, noviembre 22. — El rey don Alfonso recibió en audiencia particular al nuevo agregado militar de la embajada argentina en España.

El monarca pidió a dicho militar noticias del ejército argentino e hizo un entusiasta elogio de ese país y de sus numerosos amigos, argentinos y españoles, residentes en Buenos Aires.

El agregado militar de la embajada argentina conversó con el monarca durante más de una hora, habiendo sido presentado por el ministro de guerra señor La Cierva.

El militar argentino [illegible] complacido de palacio.

MADRID, noviembre 22. — En el palacio de la presidencia se celebró un consejo de ministros.

Presidió el señor García Prieto.

Los ministros se ocuparon, exclusivamente, de los problemas creados por la carencia de los artículos de primera necesidad y por la falta de material rodante.

MADRID, noviembre 22. — El jefe del gobierno señor García Prieto, ha negado que el aplazamiento de la reunión proyectada por los elementos conservadores obedezca a presiones suyas.

Sin embargo, se sabe fijamente que el señor García Prieto visitó esta mañana al señor Dato para pedirle el aplazamiento o suspensión de dicha reunión.

Frente austro-italiano

Continúa la batalla desde Monte Fenera a Monte Grappa — Venecia será ocupada por los húngaros — Intervención del Papa a fin de salvar la ciudad — El gobierno de Austria accede

ROMA, noviembre 22. — El ministerio de guerra italiano publica el siguiente comunicado:

Hubo ayer en todo el frente una intensa actividad de la artillería.

En la zona de la costa, prestaron su concurso los monitores británicos y los italianos.

Durante las primeras horas de la tarde, en el monte Pertica noroeste del monte Grappa, el enemigo atacó por tres veces con violencia y fué rechazado, sufriendo pérdidas graves.

No se renovaron las acciones de la infantería en el monte Tomba y el monte Fenera.

Nuestros aparatos aéreos realizaron bombardeos con buen efecto y mantuvieron recios duelos con los aeroplanos enemigos, [illegible] de los cuales, dos de éstos fueron derribados.

NUEVA YORK, noviembre 22. — El estado mayor alemán publicó este comunicado:

No ha cambiado la situación en el frente contra Italia.

COPENHAGUE, noviembre 22. — El "Lokal Anzeiger" dice que se ha resuelto conceder a las tropas húngaras el honor de ser las primeras que entren en Venecia.

ROMA, noviembre 22. — En los círculos del Vaticano se anuncia que el gobierno de Austria accedió a la petición del pontífice para que no se causen destrozos en Venecia durante la invasión, pero reclamando a su vez que toda la autoridad se deje a la ciudad en manos del patriarca.

Parece casi seguro que la ciudad no será defendida en el caso de que se produzca otra retirada del ejército.

Frente oriental

Prosigue la tranquilidad en el frente ruso-alemán — Combates aéreos en el Struma — Rechazo de un ataque alemán en el Vardar — Escaramuzas en la Palestina — Duelos de artillería en Monastir — Maximalistas y socialistas — Disolución de la Duma — Independencia de Ukrania — Fuga del alcalde de Moscú.

NUEVA YORK, noviembre 22. — El estado mayor alemán publica este comunicado:

En el frente del este no se han efectuado operaciones de importancia.

No se han recibido noticias del frente oriental.

PARIS, noviembre 22. — [illegible]

[illegible]

NUEVA YORK, noviembre 22. — El estado mayor búlgaro publica [illegible]

[illegible]

LONDRES, noviembre 22. — [illegible]

[illegible]

NUEVA YORK, noviembre 22. — [illegible]

[illegible]

PETROGRADO, noviembre 22. — [illegible]

[illegible]

PETROGRADO, noviembre 22. — [illegible]

SITUACION MILITAR

EL AVANCE BRITANICO EN FRANCIA — ERRORES HINDEMBURGIANOS — COMARCA EN QUE HA SIDO QUEBRANTADA LA LINEA GERMANA — ESTACIONARISMO DE LA CAMPAÑA AUSTRO-ITALIANA — EL AMOR AL ARTE Y LA GUERRA.

Los pormenores que extensamente contienen los partes oficiales británicos y las notas oficiosas, permiten atribuir toda la importancia que merece, a la victoria alcanzada en las últimas cuarenta horas por los ejércitos del mariscal Douglas Haig.

La línea de fuego ha abarcado, en realidad una extensión de sesenta kilómetros, desde Saint Quentin hasta los suburbios de Lens. Sin embargo, el progreso inglés efectivo está delimitado por una línea cuya flecha apunta a Cambrai por Marcoing, siendo el punto más avanzado de las conquistas de terreno conseguidas por los agresores, la aldea de Masnières; y por el norte, Bourlon, al sudeste de Marquion, pasado el canal del norte. Es decir, que la brecha abierta en la línea Hindenburg tiene una profundidad máxima de doce kilómetros.

[illegible]

... tras tanto Haig realizaba en silencio sus concentraciones de tanques y de fuerzas especiales.

El despertar de los germanos [illegible]

[illegible]

... entre enemigos enconadísimos, [illegible] auspicioso para la humanidad!

Folletín de LA EPOCA (101)

MARC MARIO

EL HUERFANO DEL REGIMIENTO

Con aire satisfecho miraba cuanto le rodeaba exclamando:

—¡Es delicioso pensar que el bueno de Gilbert ha vivido aquí...!

Y riendo pensaba:

—¡Ay, pobre abogado...! Hay que reir al recordar que he tenido que ser defendido por un antiguo notario que se fugó con el dinero de sus clientes. Felizmente ya no...

En aquel momento llamaron a la puerta.

—¡Ya! — exclamó el desertor. — He aquí una premura que me parece de buen augurio.

Y se apresuró a abrir la puerta.

¡Oh, desencanto!

Silvano se halló ante su patrón, que avanzando al quicio de la puerta le decía:

—Perdone usted que le moleste...

Y señalando a tres que se habían detenido en el recibidor añadió:

—Estos señores vienen a hacer una inspección... relacionada con el anterior inquilino.

Se había sabido, por declaraciones de otro detenido, que Román Gilbert había ocultado sus papeles en la habitación que ocupó en Argel.

La presencia de la policía no agradó a Sénas, aunque no fuera debida a él.

Había palidecido al ver a aquella gente y su voz era poco segura cuando dijo:

—Está bien... pueden ustedes entrar...

Tenía tal aire de contrariedad, que uno de ellos, el comisario encargado de cumplimentar el exhorto, se apercibió de ello.

Haciendo algunas indicaciones a los agentes se decidió a no perderle de vista.

Silvano se había hecho sospechoso. Miraba a los agentes que registraban el interior de los sillones, el mármol de la chimenea, el fondo de los cajones sin hallar nada.

El comisario le notaba una singular actitud y se asombró al notar el movimiento de sorpresa que hizo cuando uno de los agentes sacó de un rincón del reloj, un sobre en el que se contenían algunos papeles.

Le vió palidecer cuando oyó su nombre, porque el comisario leyó en alta voz:

"Asunto Silvano Sénas"

que era el rótulo que daba nombre al paquete.

Desde entonces no le perdió de vista.

Receloso por hábito, encontraba una coincidencia en la presencia de aquel hombre en el mismo cuarto donde Gilbert habitó.

Por su parte, el desertor, sin darse cuenta de que se sospechaba de él, no estaba tranquilo, por lo que dirigiéndose a Bakri, le dijo a media voz:

—Esto dura mucho: voy a desayunar... Usted recogerá la llave.

Pero el comisario se volvió hacia él.

—Perdone usted caballero — le dijo. — Haga el favor de no alejarse, porque voy a necesitar de usted.

Silvano se quedó lívido de repente.

—Pienso volver — respondió.

—No; quédese usted.

Y mientras tanto un agente, con gran disimulo, fué a situarse junto a la puerta del cuarto.

—¿Quiere usted enseñarme su libro de policía? — dijo a Bakri.

—¡Oh! Está en regla, señor comisario — se apresuró a decir el dueño de la casa.

—Lo supongo.

Desde el recibidor llamó el judío a la criada y la gritó:

—Súbeme el registro.

Después de consultarlo, el policía dijo a Sénas:

—¿Es usted Remo Silvio?

—Sí, señor — contestó el desertor.

—¿Es usted italiano?

—De Mesina, en Sicilia.

El agente había comprendido que aquel hombre conocía a Gilbert y buscaba un medio de retenerlo a su disposición.

—¿Ha hecho usted en la prefectura la declaración de extranjería que ordena la ley? — le preguntó.

—¿Qué declaración?

—No debe usted ignorar que todo extranjero debe hacer una declaración cuando fija su residencia en territorio francés.

—Lo sabía — respondió Silvano Sénas, pero hará a usted observar que la ley da un mes de tiempo para cumplir este deber, y yo estoy en Argel sólo siete días... Además, pienso marcharme en cuanto resuelva los asuntos que tengo pendientes.

—Es verdad... ¿Tiene usted documentos...? un pasaporte... cualquier pieza de identidad — arguyó aun el comisario de policía.

—Sí... tengo...

Y llevó las manos a su bolsillo interior más para protegerlos que para enseñarlos.

—¡Démelos! — ordenó el policía.

Obligado a obrar sacó su tarjetero del bolsillo.

El comisario lo tomó de manos de un agente que ya se lo había arrebatado y le abrió.

Contenía varias cartas dirigidas a Remo Silvio, pero una de ella, la primera que sacó del sobre, comenzaba así:

"Señor Sénas"

Estaba escrita con grosera letra y pésima ortografía, pues era una de las de Greco.

El nombre de Sénas que acababa de leer en los papeles de Román Gilbert llamó la atención al policía.

Sin decir una palabra continuó examinando los papeles y cuando terminó, como Sénas se acercara para recogerlo, lo contuvo con un gesto.

—Espere un poco — dijo secamente.

Volvió a tomar el sobre descubierto en el reloj y examinó rapidamente su contenido.

Era una especie de libro de notas donde el falso abogado había [illegible] cuantos datos acerca de Sénas podían serle útiles.

En él se mencionaba su proceso por el consejo de guerra y tenía la cuenta que formulaba por su defensa, que ascendía a setecientas pesetas.

Pero un recuerdo acudió en aquel momento a la mente del comisario: el nombre de Silvano Sénas no le era desconocido... estaba cierto de haberlo oído alguna vez.

Hizo una seña a uno de los agentes y le preguntó muy bajo, enseñándole el sobre:

—¿Conoce usted a este individuo?

—¡Ya lo creo! — respondió el detective sin vacilación. — Es un desertor que fué reclamado hace algún tiempo.

—¡Ah...! ¿Un evadido de Birkadem...?

Y en seguido dió una orden en voz baja.

Después, dirigiéndose a Sénas:

—Tiene usted que venir conmigo — dijo.

Silvano quiso protestar, excusándose con sus ocupaciones, con una cita... pero no se le permitieron explicaciones.

Los agentes le cogieron, cada uno por un brazo, y se lo llevaron.

Veinte minutos después llegaba Anita, y Bakri, que estaba furioso porque en su casa se hubiese detenido a un hombre, se limitó a contestarla:

—El señor Silvano se ha marchado de Argel.

—¡Se ha ido! [illegible] Esta inexplicable partida llenaba a Anita de confusión.

—¡Qué [illegible] sería el miserable!

Tanto miedo de que hubiese descubierto el matrimonio de Rosalina [illegible] de que intentara cualquier cosa que la pudiera atormentar.

Felizmente se hallaba lejos de Argel, puesto que habían llegado a Monredon, en los alrededores de Marsella.

Pero Silvano podía haberlo descubierto y este temor asustaba a la sirvienta.

Cuando se atormentaba en estos pensamientos llegó a ella la noticia.

—El señor Sénas ha sido capturado — la dijo Juan, el chico de la oficina.

—¡Imposible...!

—Ha sido preso anteayer... viene en el periódico... parece ser que se había escapado de Birkadem y estaba en Argel.

Todo se explicaba así.

El desertor, reconocido, había sido obligado a confesar su identidad.

Del comisariado de policía, se le llevó al gobierno militar, y de allí a la prisión de Bab-el-Azonn, que ya conocía.

Allí esperaba el día en que había de comparecer ante el consejo de guerra por su nueva deserción, y no fué larga su espera.

Seis semanas después, Silvano Sénas era condenado a cinco años de prisión [illegible]

Ocho días después, [illegible] Birkadem [illegible] el artillero Pablo Vernes [illegible]

Nuevamente [illegible] precauciones, [illegible]

LXI

En la iglesia

El penal, en aquel momento, estaba aun a las órdenes del comandante interino, el teniente Poissé por ausencia del capitán Martens, que licencia debía cumplir en seguida.

Se le esperaba de un momento a otro, y como todo se sabe entre los presos, se sabía su matrimonio y su próxima partida.

El nombre da la esposa de Martens, no había sido pronunciado; se decía únicamente que la novia del capitán era una acaudalada joven de Argel.

A su vuelta, Silvano se enteró de esto por su amigo, pero no había prestado atención alguna a la noticia.

Así fué enorme su sorpresa cuando se halló en presencia de Rosalina.

En compañía de otros nueve condenados, se encontraba aquel día de servicio.

(Continuará).

CRONICA SOCIAL

En casa de la señora María Unzué de Alvear reunióse ayer un grupo numeroso de damas a fin de constituir la comisión de recepción del nuevo obispo auxiliar de la arquidiócesis, monseñor Francisco Alberti.

Se organizará también con el mismo objeto otra de caballeros, bajo la dirección del doctor Emilio Lamarca, y una de sacerdotes, que presidirá el cura del Socorro, monseñor José A. de Casas.

La comisión de damas quedó constituída en la siguiente forma:

Presidenta, María Unzué de Alvear; vicepresidenta primera, Sara García Lagos de Becú; vicepresidenta segunda, María Anchorena; secretaria, Josefina Achával de Cantilo; prosecretaria, Dolores Anchorena de Elortondo; tesorera, Adela Harilaos de Olmos; protesorera, Ana Elia de Ortiz Basualdo; vocales: Inés Ortiz Basualdo de Peña, Teodelina Alvear de Lezica, Enriqueta Alais de Vivot, Hersilia Cabral Hunter de Anchorena, Magdalena Cantilo de Bullrich, María Isabel Drago de Arana, Magdalena Barreto de Beazley, Elena Esteves de Estrada, Delia Alvear de Ocampo, Fernanda Lastra de Terrero, Angela Lastra de Bidau, Justa Elortondo de García Fernández, Elvira de la Riestra de Láinez, Dalmira Cantilo de Gallardo, Mercedes Terrero de Méndez, Carmen Rosa Tezanos Pinto de Gómez, Juana Tezanos Pinto de Cabral, Mercedes Elortondo de Alvear, Carmen Alvear de Christophersen, Josefina Vedoya de Ocampo, etcétera.

* * *

La señora Adela Unzué de Leloir reúne esta tarde en una fiesta infantil a un grupo de amiguitas de su hija Mercedes Inés.

Se ha preparado un programa muy atrayente, con teatro guignol, cinematógrafo, prestidigitación y "five o'clock tea".

Han sido invitadas las niñas de:

Alvear y Ortiz Basualdo, Rodríguez Alcorta, Blaquier Unzué, Lezica Alvear, Zemborain Dose, Madero Unzué, Alzaga Unzué, González Guerrico, Sánchez Alzaga, Anchorena, Llavallol, Aldao Unzué, Zuberbuhler, Malaver, Nazar Anchorena, Pirovano, Gowland, Láinez, etc., etc.

* * *

El anuncio de la fiesta que la señora Elena de Irigoyen de Velar dará a fines del corriente mes en obsequio de las amigas de sus hijas Carmen y Adela, ha sido muy bien recibida en nuestra sociedad, que conserva gratos recuerdos del magnífico sarao celebrado el año pasado en casa de esa distinguida dama.

Una vez terminados algunos trabajos de detalle, que se hacen en la espléndida residencia de la calle Cerrito, se señalará la fecha en que ha de efectuarse esta fiesta.

* * *

Se celebrará el lunes 3 de diciembre, en la basílica del Socorro, la boda de la señorita María Eloísa Obejero Urquiza con el doctor Alberto Berisso, ceremonia de la que serán padrinos la señora Angela F. de Berisso y el doctor Eduardo Obejero.

En el casamiento civil, que se realizará el mismo día, serán testigos los señores coronel Alfredo de Urquiza, Eduardo Obejero y José M. Blaquier, por parte de la novia; y por la del novio, los señores Lorenzo Berisso, Leopoldo Melo y David Fernández.

* * *

Muy agasajados se vieron ayer el doctor Abel Ayerza y señora Adela Arning de Ayerza, con motivo de festejar el 25 aniversario de su casamiento.

Por la mañana, el obispo de La Plata monseñor Terrero, celebró una misa en acción de gracias en la capilla de la Inmaculada Concepción con asistencia de toda la familia. En esa ceremonia hizo la primera comunión uno de los hijos del doctor Ayerza, el niño Horacio Ayerza y fueron confirmados sus cuatro hijos menores: Abel Hernán, Alejandro y Mercedes.

Por la tarde los esposos Ayerza-Arning, recibieron los plácemes de sus amistades.

Asistieron, entre otras, las señoras:

Delia Alvear de Ocampo, Josefina Achával de Cantilo, Emilia Frías de Arning, Dalmira Cantilo de Gallardo, María Luisa Gorostiaga de Lynch, Silvia Fernández de Fernández, Adriana Aguirre de Huergo, María Eugenia Aguirre de Ibarguren, Stella Lagos de Iriondo, Mercedes Bengolea de Barrenechea, Cora Carranza de Maschwitz, Adela Bengolea de Balcarce, Teodelina Lezica Alvear de Uriburu, Ana Zalabardo de Schlieper, Belén Holmberg de Bunge, Margarita Moujan de Fernández, Clotilde Holmberg de Cullen, Angela Lastra de Bidau, Ernestina Guerrico de Carballido, Elvira Gómez Molina de Ayerza, Lucrecia Guerrico de Ramos Mejía, Anatilde Guerrico de González Segura, Magdalena Ramos Mejía de Ayerza, Juana María Solé de Alzaga, Sofía Arning de Bengolea, Excilia Casares Blaquier, Elisa Alvear de Bsch, María Arning de Hasperg, Angélica García de García Mansilla, María Luisa Harperg de Donhoff, Magdalena Bosch de Harilaos, Elvira Soto de Castro, María Ayerza de Buxareo, Lola Barrenechea de Larguía, Teodelina Alvear de Lezica, Elina Soto de Crámer, Rosa Harilaos de Becú, Josefina Ayerza de Segura, Mercedes Mantels de De Bruyn, Adela Ayerza de Agote, María Rosa Muratore, Sara García Lagos de Becú, María Elina Harilaos de Vela, etc.

Señoritas:

Mercedes Lynch Gorostiaga, Jovita García Mansilla, Elena Aguirre, Elvira Castro, Elena Crámer, María Ester Fernández, María Ester Alzaga Solé, Clotilde Fernández, Carmen Carballido, Josefina Cantilo Achával, Angela Bidau, Lola y Susana Larguía, María Carolina Harilaos, María Ester Alzaga, Beatriz Gallardo, Victoria Aguirre, Cora Maschwitz, Ana Rosa Schliepper, Magdalena Ortiz Basualdo, Clara Becú, María Raquel Cárdenas, Susana y Emilia Arning, Clara Ocampo Alvear, etc.

* * *

En su residencia de Belgrano, el señor Diego de Alvear y señora dieron anoche la anunciada fiesta en obsequio de sus sobrinas las señoritas Mercedes de Alvear, Carmen Christophersen, Josefina Errázuriz y Elisa, Teodelina y María Teresa Bosch Alvear.

Se inició la reunión con una comida muy elegante, de la que participaron un grupo de niñas y jóvenes amigos de las obsequiadas.

Fueron comensales, aparte de las nombradas, las señoritas:

María Teresa Pearson Quintana, Antonia Quiñones de León, Susana Peralta Alvear, María Luisa Salas, Susana Larreta Quintana, Josefina Moreno, Eloísa Juárez Celman, Sara Thwaites Lastra, y los señores Carlos Peralta Alvear, Julián Martínez, Antonio Barreto, Miguel Casares, Florencio Lezica Alvear, Marco Aurelio Avellaneda, Alejandro Madero, Aarón Anchorena, Toribio Ayerza, José Estrada, Juan Cossio, Martín Avellaneda, Carlos Salas.

Después de la comida se organizó el baile, en el jardín profusamente iluminado, utilizándose un piso de madera tendido sobre el parque.

El grupo de concurrentes se engrosó con las siguientes señoras:

María Esther Llavallol de Roca, Elina Soto de Crámer, Fanny Gowland de López, Julia Blanca Roca de López, María Teresa Quintana de Pearson, María Carlota Peralta Alvear de Gowland, Teodelina Lezica de Uriburu, María Luisa Estrada de Lezica Alvear, María Florentina Moreno de Alzaga, Isabel Quiñones de León de Christophersen, Clara Juárez Celman de Bustillo, Zelmira Roca de Bollini, Elisa Alvear de Bosch, María Julia Martínez de Hoz de Salamanca, Carmen Alvear de Christophersen, Susana Blanco de Ocampo, María Luisa Quintana de Rodríguez Larreta, Josefa Alvear de Errázuriz, María Rosa Lezica de Pirovano, Mercedes Elortondo de Alvear, Mercedes Juárez Celman de Fernández Guerrico.

Señoritas: Laura Salas, María Luisa Larreta Quintana, Elina Crámer, María Elena Shaw, Susana Luro Cambaceres, Elena Jiménez, Carmen Cambaceres, Zelmira Bollini Roca, María Luisa Ocampo Jiménez, Dora Blanco Cambaceres.

Señores: Manuel Augusto Rodríguez, Julio A. Roca, Gustavo López, Alberto López, Alejandro Gowland, Ricardo Lezica Alvear, Francisco Uriburu, Ricardo Cranwell, Samuel Bosch, Rodolfo Pirovano, Norberto Láinez, Enrique Thwaites, Pedro Christophersen, Horacio Bustillo, Vicente Ocampo, Ernesto Bosch, Guillermo Fernández Guerrico, Carlos de Alvear, Matías Errázuriz.

* * *

Anoche se celebraron en el Plaza varias comidas, ofreciendo los salones, con este motivo, un magnífico aspecto.

Rodeaban la mesa del señor Roberto de la Bouillerie, y señora Adela Frederking; las señoras Enriqueta Salas de Anchorena, Magdalena Peña de Aldao, María Elina Peralta Alvear de Láinez, Lucrecia Guerrico de Ramos Mejía, Juana del Carril de Elizaguirre, y los señores Ezequiel Ramos Mejía, Norberto Láinez, Joaquín S. de Anchorena, José Elizaguirre, Ricardo Aldao (hijo), el conde Tornielle y el conde de Beaufort.

En la del señor Alfredo Peña Unzué se hallaban las señoras Irene de Bruyn de Robbins, Marta Aldao de Hileret, María Julia Martínez de Hoz de Salamanca, la señorita Amalia Chapeaurouge y los señores Warren D. Robbins, Luis de Salamanca, Federico Green y Ricardo Green.

El doctor Indalecio Gómez y señora Carmen Rosa Tezanos Pinto de Gómez, habían invitado a las señoras María Inés Alzaga Unzué de Gómez, Stella Morra de Cárcano, y los señores Miguel Angel Cárcano, Alfredo Vivot, Carlos Indalecio Gómez y Jaime Gómez.

El attaché de la legación norteamericana, señor J. Gibbens, y señora, reunieron a las señoras de Dana, de Smith, de la Vega Calderón, de Bayley, de Roberts, y señores ministros de Cuba, señor de la Vega Calderón, mayor Smith, cónsul general de Estados Unidos de Norte América, señor Roberts, capitán Bayley, y el agregado naval americano señor Dana.

También tenían invitados a sus mesas la señora María Teresa Rodríguez de Obejero y los señores J. Patrón Costas y señora Estela de Achával, A. Mayeda y señora, Tomás Estrada y señora, etc.

* * *

En el local de la sociedad Hermandad de Beneficencia de la calle Riobamba Nro. 991, se abrirá una exposición permanente de labores.

A dicha exposición pueden enviar trabajos todas las personas que lo deseen, indicando los precios, debiendo dejar un diez por ciento a beneficio de la nombrada sociedad.

* * *

Se prepara una velada en el Splendid Theatre para efectuar la distribución de premios a los vencedores de las distintas pruebas del torneo deportivo que se verificó el 11 del corriente en el estadio de Palermo, a beneficio de la subscripción popular "Pro aeroplano Travesía de los Andes".

Esta fiesta será patrocinada por una comisión de damas, que presidirá la señora Dolores Lavalle de Lavalle.

* * *

En estos días se ha festejado en Colombia el centenario de la muerte de una heroína de la emancipación americana. Nos referimos a Policarpa Salavarrieta, bella y noble mujer, a quien hizo fusilar el general Sámano,—más tarde virrey de Nueva Granada,—en compañía de su novio, Alejo Savaraín, otro héroe, el 14 de noviembre de 1817, en Santa Fé de Bogotá.

Es toda una interesante figura de fines del primer período de la revolución Colombiana, a la que prestan relieve no sólo su sacrificio, su temprana consagración de la causa de la libertad, los meritorios servicios prestados a su patria, sino su energía y altivez, extrañas en personas de su sexo, y aumenta la grandeza de su carácter y significado de su heroicidad le época de terror por que atravesaba su país donde a la sazón había sido vencida la revolución inaugurada con las actividades de Noriño y el grito de independencia del 20 de Julio de 1810.

Policarpa Salavarrieta—que en Bogotá se la llamó familiarmente la Pola, entre el pueblo, que por ella sentía idolatría—había nacido en Guadúas, el 26 de enero de 1795. Se puso sin reservas al servicio de la independencia de su patria, primero en el lugar de su nacimiento, desde el acto inaugural de la emancipación teniendo apenas 15 años, y luego en Santa Fé de Bogotá donde encontró mayor escenario para su acción revolucionaria.

Un día llegó la noticia al general Sámano de que Policarpa era la que sobornaba a los soldados neo-granadinos obligados por fuerza a servir la causa contraria, la que compraba los pertrechos, la que alentaba los ánimos de los independientes, la que hacía circular manuscritas las noticias de las operaciones de los soldados de Fernando VII, entre los guerrilleros tales como Almeidas e Ignacio Rodríguez, e informaba sobre la actividad de éstos a los adictos en la ciudad. Resultaba, pues, que Policarpa era el mayor enemigo de los realistas. Como tal la consideró Sámano y ordenó su persecución.

Uno de los secuaces, un sargento Iglesias, como no era conocida la jóven, se valió de un ardid para dar con ella. Cuenta la crónica, que encontrándose el soldado bebiendo en una taberna, dijo que el general Sámano quería festejar a Policarpa, y deseaba dar con su paradero. La tabernera díjole: "Pues posiblemente ahora mismo ha de pasar su hermano de vuelta del mercado. Es su propio retrato". Así lo comprobó el sargento, que siguió al mozo y dió con la casa, en la que penetró, acompañado de soldados, para prenderla, en el preciso momento en que se regocijaban Policarpa y la señora Ricaurte de Lozano con las buenas noticias acababan de recibir de los patriotas. Viéndose perdida la jóven tuvo tiempo de hacer una seña a su amiga, para evitar comprometer por la correspondencia, que fué quemada en el acto, a una cantidad de personas.

Frente al gobernador militar, éste preguntóle:

—¿Es usted Policarpa Salavarrieta?

—Y portaestandarte del gran regimiento de la independencia, contestó con energía y dignidad.

Policarpa fué condenada a muerte por un consejo de guerra. Oyó su sentencia con serenidad. Puesta en capilla, un fraile enviado por Sámano, le ofreció el perdón si confesaba quiénes le habían proporcionado el estado de la fuerza de la guarnición de Bogotá. Se confesó cristianamente y no comprometió a nadie en sus declaraciones. Marchó al suplicio, con paso firme, encadenada con su prometido. En el camino exclamó:

—Tengo sed.

Un soldado de la escolta del suplicio le alcanzó un vaso de agua. Ella lo rechazó, diciendo:

—Ni agua quiero de los verdugos de mi patria.

Y aún tuvo valor para exhortar a los que con ella iban a morir además de su novio, diciéndoles que debían hacerlo como hombres, que no desfallecieran, que su sangre, dijo en alta voz, sería vengada. Instantes después con su amado, con el que se unía en la muerte, era fusilada por la espalda.

Su sacrificio fué hondamente sentido en toda Nueva Granada.

Los granadinos consagraron a su memoria una canción fúnebre, dice el general Mitre, que se convirtió en himno de guera, repetido por toda América. He aquí dos estrofas:

Granadinos, la Pola no existe,
Por la patria, su muerte llorad,
Por la patria a morir aprendamos
O juremos su muerte vengar.

Por las calles, al pié del sepulero
—"¡Asesinos,—gritaba—temblad!
Consumad vuestro horrible atentado,
¡Ya vendrá quien me sepa vengar!"

Sus contemporáneos formaron, con su nombre, un anagrama simbólico: Policarpa Salavarrieta: "Yace por salvar la patria", que es su epitafio histórico.

* * *

De Belgrano:

Mañana por la noche se efectuará en el teatro General Belgrano, el festival de caridad organizado por una comisión de señoritas y caballeros, a beneficio de la casa de ancianas y jóvenes sin hogar.

Se ha confeccionado un programa muy interesante que asegura el éxito de la velada.

Figuran en el números de recitación por las señoritas María Angélica Paz, Eloísa Zambrano y el señor Enrique Meyer Arana; de canto, por la señorita Ermelinda Cichero y los señores Pedro Tabanelli y R. Fernández; "couplets" por la niña Lydia Reinoso Rosso; piano por la señorita Clara Maiztegui y varios cuadros vivos muy bonitos.

Prestará además su valioso concurso para esta fiesta, la señora Membrives.

Los palcos bajos valdrán 9 pesos los altos 6 y las plateas, 1.50.

Pueden solicitarse por teléfono a los números 1281 y 1059 de Belgrano.

Patrocina la fiesta, la siguiente comisión:

Señoritas: Beatriz Corvalán Silva, María Antonia Torino, Angélica, María Delia, Sara y E. D'Amico, Lola y Raquel Ayestarán, Alicia Posadas San Martín, María Muape, Matilde Volpi, Inés Rives Elguero, Matilde Cerdá Elguero, Clarita Maiztegui, Alicia Vidal, María Esther Lambruschini, Emilia Padrón, Mercedes y Adela Jacobo, Luisa y Aída Botinelli, Elena Sordelli, María Darbón, América Torres, Elvira Espósito, Eloísa Zambrana, María Delia y Sara Terzaga, María y Julia Azcuaga, Matilde Schutt Mati.

Dr. Juan P. Perés, señor Carlos María Muape, doctor José P. Tamborini, señor Pedro Miramón, señor Cesáreo Iñurrigarro, señor José María Sagasta, doctor Arturo Villafañe Tapia, señor Mariano Condé Cordero, señor Ernesto Sordelli, doctor Alfredo Buzzo, señor Pedro Dominono, doctor José F. Mezzadra, señor Américo Muape, doctor Adolfo Muschietti, señor Vicente Cerda Elguero, señor Carlos Sagasta, doctor Alfredo Sordelli, señor Vicente Tabanelli, señor Guillermo Dominone, doctor Enrique Ramillo, señor Sandalio C. Achával, doctor Pedro de la Torre, señor Ezequiel Alfonso.

* * *

Esta noche se efectuará en el Jockey Club una comida, que ofrece el segundo introductor de embajadores, doctor Adolfo J. de Urquiza, en retribución de atenciones recibidas.

Asistirán los señores:

Embajador de España, Pablo Soler y Guardiola; ministro de Chile, Emiliano Figueroa Larraín; ministro del Uruguay, Daniel Muñoz; ministro del Paraguay, Pedro Saguier; ministro argentino en Bolivia, Juan Lagos Mármol; ministro de Bolivia, Eleodoro Villazón; ministro del Perú, Augusto Durand; ministro del Brasil, Alcibíades Peçanha; ministro de Rusia, Eugenio Stein; ministro de Cuba, Manuel de la Vega Calderón; introductor de embajadores, Atilio D. Barilari; consejero de la legación, Jacinto Villegas, y secretario de la legación de Cuba, Alberto de la Torre.

* * *

Anoche se efectuó la anunciada reunión en el centro Diapasón, siendo muy celebrada en los diversos trozos que cantó la señorita Delia Eguía.

También fué aplaudido el cuarteto de cuerdas, que ejecutó escogidas partituras.

Asistieron, las señoras:

Enriqueta Basavilbaso de Catelín, Julia del Carril de Viale, Antonieta Silveyra de Leonardson, Carmen Estrada de Uco, Lola Pirán de Flores, María Catelín de Campos, Eda Silveyra de Cruz, Andrea B. de Elizalde, María Laura Escalante de Bosch, María Martínez de Martínez, Lola Goñi de Güiraldes, Felisa Asiene de Areco, Elvira Urioste de Gómez Molina, Sara Vivot de Cruz, Eugenia Alais de Haeyo, Ema Basavilbaso de Benítez, Angélica Casares de Castilla.

Señoritas: Celina y Hortensia Berdier, Leopoldina Alais, Sara Cruz Vivot, Nieves e Isabel Gonnet, Trinidad y Lola Velarde, Sara y Luisa Pillado Matheu, Carmen de la Serna, Lila y Elvira Cruz, Mercedes Alzaga, Emma Rosa y Felisa Areco, Lola y Ana María Flores Pirán, María Elena Casares, Angélica Gómez Molina, Lola Güiraldes, Cora Leonardson, Augusta y Elisa Pico, Alicia y Estela Viale, María J. Bengolea, Mercedes Espeche Jiménez, Benigna Lanús, María T. Alvarez Escalada, María E. Arias, Carlota Goti Maderna, etc.

* * *

En la sala del teatro Victoria, que con la compañía del señor Díaz de la Haza, recuerda los buenos tiempos de antaño, se hallaban anoche las familias siguientes:

Constanzó de Malaver, Magdaleno de Cernadas, Pinto de O'Gorman Bustamante, Gallo, Eppens, Videla, Basavilbaso, Estrada, Acosta, Malagarriga, Sáenz, Alquena, Alsina, Schaeffer Gallo, Hernández, Davel, González del Solar, Zapiola, del Valle, Costa, Fernández, Paz, etcétera.

* * *

El 20 de diciembre próximo será consagrado el enlace de la señorita Marta Quaintenne con el doctor Raúl Wernicke.

* * *

Por el doctor Honorio Martel se oficiaron misas esta mañana en el templo de San Francisco.

Asistió al acto crecida y caracterizada concurrencia.

* * *

En ocasión de cumplirse mañana el primer aniversario del fallecimiento del señor Antonio Tollo Caro, se celebrará mañana un funeral en la iglesia de San Francisco.

* * *

Para la función de esta noche en el Empire Theatre, que promete verse muy concurrida, han reservado localidades las familias de:

Casares, Beazley, Molina, Astengo, Mitre, Bafico, Llambí, Salas, Magnasco, Arca, Idoyaga Molina, Cranwell, Urien, Castro, Biedma, Prando, Obarrio, Calderón, Mansilla, Sussini, Zimmermann, Ledesma, Lavarello, Storni, Fox, Fortini, Gorostiaga, Santamarina, Patiño, Quintana, Rojo, Jurado, Fernández, Dasso, Chelero, Bordarampé, Viale, Bancalari, Harley, Veyga, Cardevila, etc.

* * *

El 29 del corriente será bendecido en casa de la familia de la novia el enlace de la señorita Blanca Delia Durán con el señor Luciano S. Serigós.

Serán padrinos la señora María Comte de Durán, madre de la novia, y el señor Pedro Serigós, tío del novio.

Del acto civil, que se realizará el 28, serán testigos, por parte de la novia, los señores Edgardo Rebagliati y Eugenio Durán (hijo), y por el novio, los señores Daniel y Alberto Serigós.

Los desposados partirán para Montevideo.

* * *

Por los extintos jóvenes Germán, Fernando y Julio Robles, se celebrará un funeral el sábado 24 del corriente, a las 9 a. m., en el templo de Santo Domingo.

* * *

El 2 del corriente, la señorita Mary Arévalos recibirá a sus amigas, con motivo ... Viñas y Ricardo Netting.

* * *

El sábado próximo, a las 10.30 a. m. se dirán misas en la iglesia de la Piedad, por el alma de la señorita Dora de los Santos Atucha.

* * *

Han partido:

Para Córdoba, el señor Omar de la Serna, su señora Ana Piñero, su hija María Luisa y la señorita Sara Piñero Pacheco.

—Para Montevideo, los señores Luis Escalante, Atilio Viale y Julio Escalante.

—Para Alberdi, el señor Manuel Betrone y su señora Susana de la Torre.

—Para San Isidro, la señora Susana Aguirre de Gómez y el señor Ignacio Gómez Aguirre.

—Para Cacheuta, el señor Rodolfo A. Acevedo y familia.

—Para el Rosario, el doctor Rogelio Araya.

—Para su estancia en San Martín, el señor Ernesto de Marimón y familia.

—Para Tapalqué, los doctores Marcelo Viñas y Ricardo Netting.

—Para su estancia, en la estación Pérez, el señor Amadeo Jolly Medrano, su señora María Pérez, sus hijas y la señora Susana Jolly de Massen, Ezcurra y sus hijas.

—Para Santiago del Estero, el doctor Joaquín Carlos Baca.

—Para Río Cuarto, el señor Antonio M. Escobar.

—Para San Isidro, el doctor Eleodoro Damianovich y familia.

—Para su quinta en Adrogué, el doctor Pedro F. Roberts, su señora, Celina Alais, y la señorita Leopoldina Alais.

—Para estación Bernal, la señora Magdalena Mac Nab de Bernal y familia.

—Para Mar del Plata, el doctor Alfonso E. Peccari y familia.

—Para Norte América, el señor Antonio Carrasco.

—Para el Paraná, el obispo monseñor Bazán y Bustos.

—Para Junín, el señor Gustavo Frederking.

—Para Coronel Suárez, el señor Oscar del Plano y su señora María Leticia Chanuo.

—Para Morán, el señor Alberto Leloir, su señora María Luisa Martínez y sus hijos.

—Para Juárez, el señor Rodolfo Bunge y su señora Flora Carvalho.

* * *

Han llegado:

—De Montevideo, los señores Carlos Hansen e Isidro Alberdi.

—De Montevideo el señor José T. Soto.

—De Pergamino, el señor Martín J. Lezuriaga.

—De San Antonio de Areco, el señor Esteban Casteing.

—De Entre Ríos el señor Eduardo Laurencena.

—De Santa Fé, el ingeniero Teodoro Gutiérrez.

—De Nueve de Julio, el señor Enrique E. Taurel.

—De Santiago del Estero, el doctor Enrique S. Pérez.

—De Alta Gracia, la señora Josefina M. de Mongiardini y su hija Fanny.

—Del mismo punto, la señora Carolina Tezanos Pinto de Cichero y sus hijos.

—De Montevideo, la señora Catalina R. Olden de Sánchez y su hermana Marcelina.

—Del Rosario, el señor Guillermo Colombres y su señora Celina Casado.

—De Rosario el señor Santiago Pinasco.

—De Mendoza, el señor Melitón de las Casas.

—De Chivilcoy, el ingeniero Emilio Solari, su señora Adelia Krausse y su hijo.

—De Alta Gracia, la señora Zulema E. Chague de Maurice y familia.

—De Montevideo, la señora Zelmira Pérez Gomar de Giménez y su hijo José Luis.

* * *

Se encuentra enferma la señora Matilde Ayerza de Frías.

—Guarda cama la señora María Luisa Sáenz Valiente de Casares.

—Mejor la señora Julia Soler de Hunter.

—Sigue en el mismo estado el señor Adolfo Basavilbaso.

—Continúa siendo grave el estado del doctor Ubaldo Villarruel.

—En breve será operada la señorita Luisa Heurtley.

—Se halla enferma la señora Josefina Nazar Miguens de Campos.

—Ha sido sometida a una intervención quirúrgica la señorita María Luisa Anchorena Pico.

—Algo enferma la señorita Francisca Ocampo.

* * *

De Rosario:

Ha llegado el nuncio apostólico monseñor A. Vasallo de Torregrossa, que viene con el objeto de pasar algunos días en Villa Diego, en casa de los padres Capuchinos.

—El jueves 6 del mes entrante será bendecido el enlace de la señorita Ortelina Azneta Piattini con el señor Emilio M. Canova, siendo padrinos la señora Alcira Ibarlucea de Canova y el doctor José Agneta.

En el acto civil serán testigos por parte de la novia los doctores José Piattini López, Germán Cogorno y Claudio Newell, y por parte del novio los señores Juan Manuel de Ibarlucea, doctor Mariano Sicker y Benjamín López.

—El domingo 2 de diciembre se celebrará una fiesta pro desvalidos de la guerra en el salón de actos de las Hermanas Capuchinas.

El nuncio monseñor A. Vassallo de Torregrossa presidirá el acto.

El producido de la fiesta será enviado al Papa Benedicto XV.

Se admitirán además donaciones particulares para unir al producido del festival.

—El sábado próximo por la noche continuará funcionando en el barrio Refinería la kermesse que prestigia una distinguida comisión de señoras y niñas a beneficio de la Escuela Gratuita de Nuestra Señora de Guadalupe.

BIBLIOGRAFIA

"ACTUALIDADES"

Continúa circulando en forma satisfactoria el número último de la revista ilustrada "Actualidades", del que oportunamente nos ocupamos.

A la nombrada revista han sido dirigidas numerosas felicitaciones de todo el país, con motivo de la publicación de notables artículos dedicados al coronel Angel S. Blanco, candidato a la gobernación de Corrientes; al señor Enrique Santamarina, director del Banco de la Nación; al senador nacional doctor Martín M. Torino; al doctor Francisco Beiró, a don Pío Zaldúa, presidente del comité de la capital de la Unión Cívica Radical, y a otras caracterizadas personalidades.

Con este motivo, la dirección de "Actualidades" nos pide que en nuestras columnas dejemos expresada su gratitud por tales felicitaciones, no siéndole posible contestarlas todas inmediatamente de recibidas.

UNIVERSITARIAS

LA SUPLENCIA DE CATEDRAS

Ayer llamamos la atención sobre una irregularidad observada a propósito de los exámenes, en algunas facultades. Queremos hoy ocuparnos, no ya sobre esa irregularidad, sino acerca de la manera como se proveen las suplencias de catedras en esos establecimientos.

Citemos un caso. El doctor Arturo Abeberry Oneto tomó parte en el concurso para proveer la cátedra de anatomía descriptiva de la facultad de medicina, dando su conferencia final el 22 del mes próximo pasado. Tomó parte también en el concurso el doctor Francisco Rophille. Este mereció una clasificación de 9 1/2 puntos y el doctor Abeberry, de 9.

La adscripción y el concurso se efectuaron de acuerdo con la reglamentación anteriormente en vigor en la mencionada facultad. Dicha reglamentación disponía que podían ser nombrados profesores suplentes todos los que hubieran obtenido 7 puntos o más. Durante la realización del concurso, la ordenanza antigua fué modificada, disponiendo la nueva que sólo se designe un profesor suplente.

Resulta que a los doctores Abeberry Oneto y Rophille, se les quiere aplicar la nueva ordenanza, lo que sin duda constituye una injusticia. Ninguna reglamentación, como ninguna ley, puede tener efectos retrospectivos. Si esos facultativos se presentaron al concurso mientras estaba en vigencia la antigua ordenanza, es ésta la que debe aplicárseles. Al presentarse, ellos contaban en las disposiciones existentes y no debe privárseles de los beneficios que éstas les acordaban. Proceder de otro modo, implicaría no sólo una falta de equidad, sino sentar un precedente que haría dudar de la seriedad de las autoridades de la facultad.

Por lo demás, bueno es decir que en anatomía descriptiva hacen falta profesores, pues hay cuatro cátedras y sólo dos profesores suplentes.

FACULTAD DE MEDICINA

Las mesas de examen

La mayoría de las mesas de examen no funcionan de acuerdo con el artículo 173 del digesto de la facultad de ciencias médicas, en el sentido de que deben ser presididas por un consejero o académico, sobre todo la de los primeros años, en cambio en algunas comisiones de los últimos cursos hay tres o cuatro consejeros en cada una de ellas.

Las clasificaciones

Llama la atención entre los alumnos de los últimos cursos una persistente anomalía en el sentido de favorecer en las clasificaciones a determinados estudiantes que ya llevan un discreto promedio y perjudicando a otros que en muchos casos rinden brillantes exámenes.

Señalaremos en su debida oportunidad casos concretos.

Palacio de la Compañía "Royal Mail"

DETALLES DEL ACTO INAUGURAL

La hora relativamente avanzada en que el acto tuvo lugar, nos impidió ayer dar una información completa sobre la inauguración del edificio de la compañía "Royal Mail".

Después de celebrado el "lunch" con que se obsequió a la concurrencia y pronunciado el discurso que ya dimos a conocer del ministro británico Mr. Reginald Tower, tomó la palabra el doctor Ricardo Aldao en su calidad de consejero de la institución referida.

Puso de relieve el doctor Aldao el esfuerzo que revelaba la construcción de tan suntuosa obra en las circunstancias actuales, dando cuenta de la reciente incorporación de La Mala Real Argentina que, dijo, dará mayor impulso a las relaciones de negocios entre la Argentina y la Gran Bretaña.

El discurso del doctor Aldao fué objeto de reiteradas muestras de aprobación por parte del nutrido público que asistió a la ceremonia.

Los ministros de Inglaterra, Francia y Rusia, presidente local de la compañía y otros caballeros en la inauguración del edificio británico

FACULTAD DE DERECHO

Horario de exámenes

Hoy continuarán los exámenes en esta facultad, de acuerdo con el siguiente horario:

A las 9 a. m., derecho civil primer curso; a las 9.30 a. m., derecho romano segunda parte y civil tercero; a las 5 p. m., internacional público, carreras especiales comercial primera parte y derecho marítimo).

FACULTAD DE CIENCIAS EXACTAS, FISICAS Y NATURALES

Centro de estudiantes

Mañana de 10 a 12 a. m., el ingeniero Duclout, continuará explicando algunos temas de los trabajos prácticos, designados a los alumnos del quinto año de ingeniería.

Notas policiales

ENTRE OBREROS HUELGUISTAS

Choque sangriento evitado

En jurisdicción de la comisaría 32 hubo de producirse esta mañana un suceso doloroso, cuyas consecuencias no es fácil prever, provocado por una actitud violenta de un grupo de obreros huelguistas.

Se trata de una agresión, que hubiera revestido los caracteres de un atentado criminal, que pudo evitar a tiempo la intervención oportuna y enérgica de una de las comisarías seccionales.

En las primeras horas de la mañana fué advertido por un agente de la comisaría 32 un grupo de gente en actitud sospechosa, que se ocultaba en la calle San Antonio junto al lavadero de lana de Avellaneda, ubicado próximo al puente Pueyrredón.

La circunstancia de encontrarse armados de palos, revólveres y estiletos los componentes del grupo, hizo entrar al representante de la autoridad en sospecha de que se preparaba un ataque a los obreros del establecimiento que no se han plegado a la huelga, y le determinó al mismo tiempo a solicitar la cooperación de otros agentes por medio de los toques de silbato reglamentarios.

Reunidos varios agentes en el paraje en cuestión, fueron reducidos a prisión los huelguistas que formaban el grupo, que eran los obreros Benito y Pascual García, Pío Larrea, José Grecose, Antonio Lavar... y Domingo Caraillén, quienes se encuentran alojados en uno de los calabozos de la seccional arriba expresada.

En el primer momento, los detenidos trataron de ocultar el propósito que los había reunido junto al lavadero, pero sometidos a un hábil interrogatorio, hubieron luego de confesar la partida, declarando que no abrigaban otra intención que la de atemorizar a los obreros del lavadero para generalizar el movimiento huelguista.

Verídica o falsa la explicación, el hecho es que de producirse un choque las consecuencias hubieran sido funestas, dado el encono de ánimo de los dos bandos y la circunstancia de encontrarse armados los huelguistas.

UN DELINCUENTE PRECOZ

En la comisaría 21 se encuentra detenido el menor Juan Lombardi, acusado de haber substraído diversas alhajas avaluadas en 65 pesos a Isidro Silva Villagrán. De la denuncia radicada en la dependencia policial antes referida se deduce que Lombardi prestaba servicios como mucamo en casa del damnificado, circunstancia que hizo conociera el lugar donde guardaba el damnificado las joyas substraídas.

Una vez cometido el delito el menor Lombardi, desapareció de la casa del señor Silva Villagrán, siendo detenido más tarde por un agente del personal de la sección que interviene en el hecho.

SUBSTRACCION DE MATERIALES

Santiago Ortelli, establecido con depósito de materiales en la calle Salpa 2033, ha denunciado en la comisaría 27 haber sido víctima de una substracción de materiales por valor de 120 pesos, durante la madrugada.

TRAVESURA DE NIÑOS

En la calle Hernandarias, frente al número 1112, la menor de 4 años Yolanda Vertulli, fué lesionada en el ojo izquierdo con una piedra por el niño de la misma edad Rafael Mastromateo, con quien se hallaba entretenida en juegos inocentes.

La pequeña herida fué curada en una farmacia próxima, habiendo tomado intervención en el hecho la comisaría 24.

ROBOS Y HURTOS

Vicente Sastre, domiciliado en la esquina de las calles San Roque y Desaguadero, fué víctima anoche de un robo, consistente en ropas y dinero por valor de 150 pesos.

La comisaría 37, donde fué hecha la denuncia correspondiente, realiza las diligencias de práctica.

—Autores desconocidos, cuya detención procura la comisaría 18, substrajeron anoche a Pedro E. Norris, que vive Humberto I 1452, ropas y alhajas justipreciados en 300 pesos.

—En la comisaría 23 denunció Dolores Alerán de Sánchez que autores desconocidos le hurtaron de su domicilio Serafí 300, diversas ropas avaluadas en 80 pesos.

Unión Cívica Radical

COMITE DE LA CAPITAL

Citado para mañana

Mañana, a las 9 de la noche, celebrará reunión el comité de la capital con objeto de tratar diversos asuntos importantes.

La reunión se realizará en el local social, Suipacha número 156.

CIRCUNSCRIPCION 17

Palermo

La comisión directiva del comité de la sección 17 (Palermo), se reunió ayer 21, a las 8.30 p. m., en su local General Paz 612.

SUBCOMITE VILLA CRESPO

Circunscripción 17

Se realizó la asamblea a que habían sido convocados los afiliados del subcomité Villa Crespo, para proceder a la designación de sus nuevas autoridades, resultando triunfante la lista que damos a continuación:

Presidente, Alfredo A. Macías, vice 1o., Carmelo Padula; vice 2o., Enrique Bedini; vice 3o., Enrique Gracosa, secretario general, Marcos Cuenca Peralta, secretario 1o. Víctor Potenza, 2o. Francisco Perrupato, 3o. Pedro Rodríguez, 4o. Edmundo Mazzarelli Cardelihac, 5o. José Sola, 6o. Genaro Robert, tesorero, Miguel Cursio; pro tesorero, Justino Calderón; delegado Luis L. Cozot; íd José Altieri; bibliotecario, Juan Damigo, y 10 vocales.

PALACIO DE JUSTICIA

TURNOS

Fuero civil, juez doctor Adolfo Casabal, con los secretarios doctores González del Solar, 23 y 29; Persiani, 24 y 30; García Fernández, 26; Laspiur, 27; Peña, 28.

Agente fiscal, doctor M. Vedia y Mitre.

Recusaciones, doctor Fernando Colombres.

Fuero comercial, juez doctor E. M. Naón, con los secretarios doctores González Gowland, 23 y 28; Dr. Aguilar, 24 y 29; Dr. Martín y Herrera, 26; Herrera, 27.

Agente fiscal, doctor Gastón F. Tobal.

Recusaciones al juez doctor Alberto Estrada.

CONVOCATORIAS Y QUIEBRAS

En el juzgado del doctor Juan B. Estrada, secretaría Faré, tuvo lugar la junta de verificación de créditos de la convocatoria Neild y Cía. El contador informante apreció en pesos 980.041.62 el activo, contra un pasivo de pesos 3.106.540,80 de la casa establecida en Buenos Aires, y en 269.276,88 pesos el activo y pesos 246.058.44 el pasivo de la casa acreditada en Londres.

Después fué postergada para mañana a las 3 p. m., para tratar sobre la propuesta de adjudicación de bienes.

—El doctor Alberto Estrada, por la secretaría Grandoli, proveyó de conformidad a la solicitud de convocatoria de acreedores que presentara don Bernardo Rodríguez.

Fueron designados interventores las firmas Lalanne Laffia y Cervecería Quilmes, señalándose la audiencia del día 17 de diciembre, a las 2 p. m., a efecto de la junta respectiva. Informará el contador D. Ramón García.

—Por la secretaría González Gowland, el juez doctor Naón declaró en quiebra a don Ignacio Gómez, designando al contador Bavetto para que informe en la junta de verificación de créditos, que fué fijada para el día 11 de diciembre, a las 2 de la tarde.

¿QUEREIS DIGERIR BIEN ??

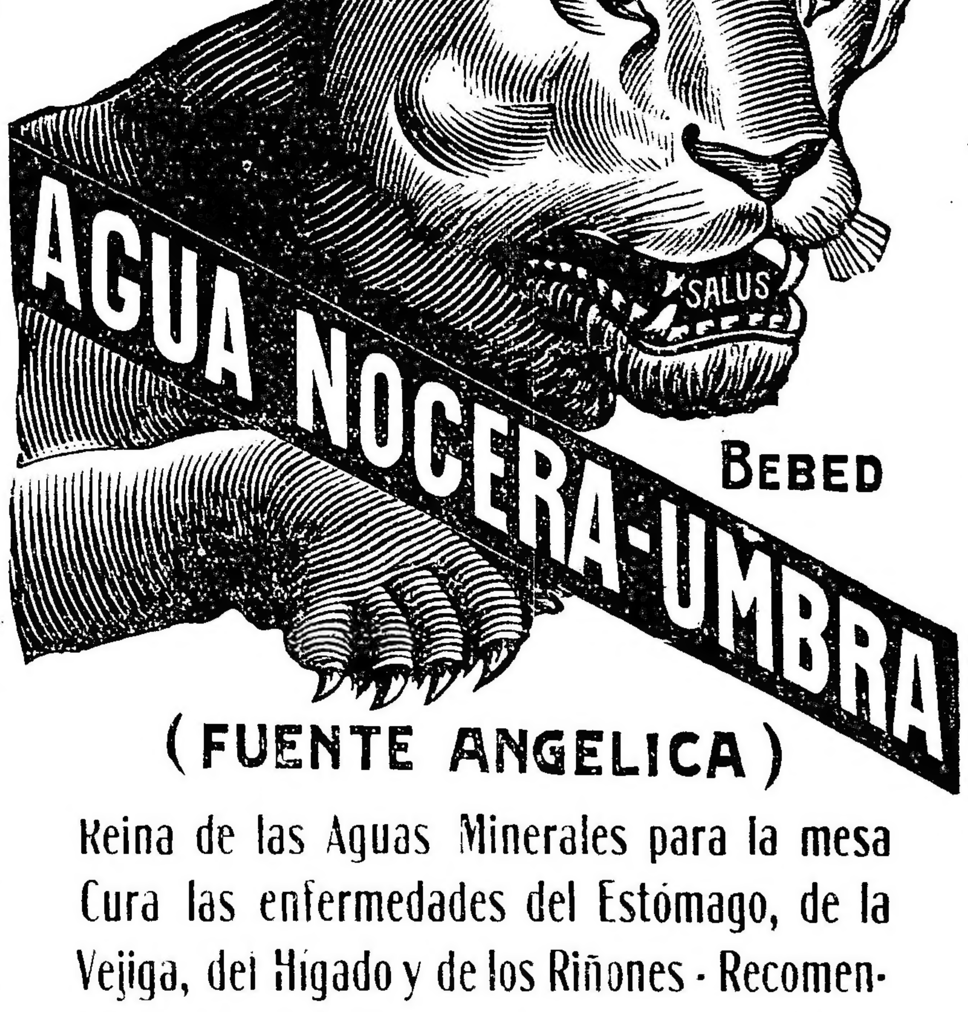

(FUENTE ANGELICA)

Reina de las Aguas Minerales para la mesa
Cura las enfermedades del Estómago, de la Vejiga, del Hígado y de los Riñones - Recomendada por las primeras autoridades médicas

EL ACIDO CARBONICO QUE CONTIENE ES DE PROVENIENCIA NATURAL Y NO AGREGADO ARTIFICIALMENTE, SEGUN CERTIFICADO DEL DOCTOR ARATA, DEL DEPARTAMENTO NACIONAL DE HIGIENE.

Introductores: JOSE PERETTI y Cía.
RIVADAVIA 1914 — Buenos Aires

El agua gaseosa de NOCERA UMBRA es una buena y excelente agua de mesa. — Doctores Torres y Morsalino, Pergamino.

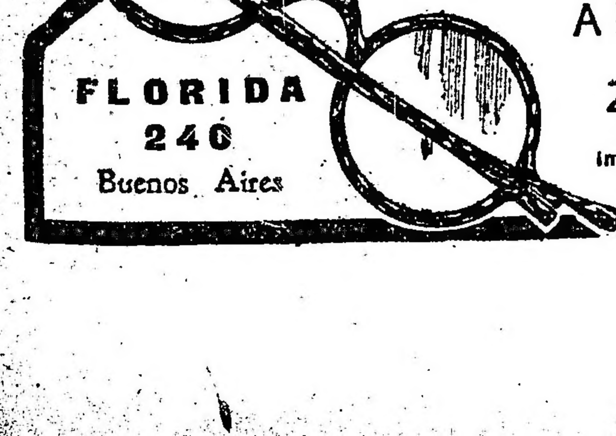

LUTZ, FERRANDO y Cía
Primer Instituto Optico-Oculistico
"Lutz y Schulz"
ANTEOJOS — DE — ZYLONITA
La más perfecta imitación del Carey $8
FLORIDA 240 Buenos Aires

A LA PAZ
Especialidad para LUTO y MEDIO LUTO. Surtido completo de todo lo necesario. Pidan muestras y precios Suipacha 131. Unión Tel. Libertad 2781.

CRÉDITOS
EN CONDICIONES VENTAJOSAS
TIENDA
La Piedad
Bme MITRE 1102 Esq CERRITO Bs AIRES

ARTE Y TEATRO

Los que se benefician

Manuel Díaz de la Haza

En nuestro ambiente teatral el primer actor y director de la compañía del Victoria se ha impuesto decididamente por su labor artística irreprochable, evidenciada elocuentemente al través de su actuación como director por la selección y presentación de los espectáculos y su labor de actor inteligente que sabe salvar escollos poniendo en sus creaciones la fuerza de su talento y su cariño entrañable por la escena.

Al través de este dualismo don Manuel Díaz de la Haza ha sabido imponerse y triunfar definitivamente en la temporada sostenida durante el año actual, que habla más elocuentemente que cualquier elogio nuestro sobre su labor.

Sr. Manuel Díaz de la Haza

Es don Manuel un veterano de la escena. Iniciado en el conservatorio Real de Madrid debutó en el Español, revelando desde sus primeros pasos una feliz predisposición que habría de culminar al través de su carrera artística.

Después de una breve actuación en España se trasladó a la Argentina, debutando en la Opera de esta capital el año 1884 como galán de la compañía que dirigía Tamayo y en la cual figuraba como galán serio el después celebrado primer actor Balaguer.

Al través de su larga carrera artística ha actuado con la mayoría de los actores españoles de nota. Se inició como primer actor y director en el mismo teatro Victoria donde actúa.

Ha cultivado Díaz de la Haza con la misma aceptación el género dramático que el cómico, la ductilidad de su temperamento le permite amoldarse con igual facilidad a uno que a otros roles, pues sabe en ambos casos ir por los caminos del verdadero arte hasta el ánimo del espectador, haciendo sentir lo mismo la emotividad dramática que el cosquilleo hilarante de la risa.

En uno y otro caso es parco y mesurado, sujetándose en sus interpretaciones a una tesitura académica de seguro efecto.

Su labor como director, lo decimos más arriba, es irreprochable. Ha sabido organizar su compañía con un esfuerzo personal muy encomiable e imponer el teatro en que actúa, a pesar de las desconcertantes vacilaciones de principio de temporada por la frialdad del público.

Queda como consagración auspiciosa de su tarea su labor actual en el Victoria, donde ha sabido revelar sus condiciones superiores de primer actor y director.

Ha tropezado para el desarrollo de la temporada con el inconveniente de las exclusivas otorgadas inconscientemente por los autores españoles a empresas que no las explotan, perjudicando y perjudicándose a su vez. No obstante ello y viéndose precisado a reunir al teatro extranjero, a pesar de que su deseo es hacer teatro español, el público ha sabido responder a sus esfuerzos sosteniendo vigorosamente la temporada. Las pocas obras españolas que ha podido hacer, del repertorio viejo todas ellas, han confirmado la aceptación del público que les ha recibido con entusiasmo de estreno, sosteniéndose en el cartel.

Se han hecho gestiones en España para hacer desaparecer este inconveniente que priva a de la Haza del estreno de las últimas producciones y aunque hasta ahora, no hay ninguna resolución favorable, cree don Manuel que tal vez el año que viene, en que volverá a actuar en el Victoria, será posible reformar el repertorio con las últimas novedades madrileñas.

Celebra mañana viernes su función de beneficio el aplaudido actor, habiendo elegido para ello una obra de empuje, "El cardenal", que dice de sus preferencias por el género dramático.

Ha de tener en esta prueba una vez más la sanción auspiciosa del aplauso del público como digno corolario de su constante y discreto trabajo en pro de los espectáculos de verdadero arte, de lo cual es un celoso luchador don Manuel Díaz de la Haza.

GACETILLA

ODEON

Desde mañana viernes se iniciarán en este teatro los festivales patrióticos a beneficio de la Cruz Roja aliada, con el estreno de la notable producción cinematográfica de actualidad 'Los avances aliados".

Una orquesta sinfónica amenizará estos espectáculos, cuyo éxito está asegurado de antemano, dado los fines que lo inspiran.

Las funciones se realizarán diariamente, a contar de mañana, una por la tarde, a las 5.30, y otra a las 9 p. m.

MARCONI

Vuelve esta noche a la escena la celebrada opereta del maestro Lombardo "La duchessa del Bal Tabarin" que ha proporcionado a la empresa muy buenas entradas y a sus principales intérpretes muchos aplausos.

Mañana viernes se dará la primera representación de "Los saltimbanquis".

RUMORES

Con la clausura de algunos teatros con motivo de la terminación de la temporada invernal en los corrilos se intensifican los comentarios y se bordan caprichosamente iniciaciones de temporadas veraniegas.

Hay los elementos necesarios para que las combinaciones abunden, teatros desocupados y muchos cómicos en las mismas condiciones.

Entre los rumores que más insistentemente circulan, recogemos uno que merece los honores de la información, pues a pesar de ser por ahora una simple conversación, parece tener sus visos de posible realización.

Se dice que la compañía de opereta española en cuyo elenco figura Josefina Astorga y que últimamente realizó una jira por provincias y cuyos elementos se encuentran en esta capital, a excepción de la tiple Carolina Baltú, que se ausentó a Chile, está en tratos con la Opera a fin de iniciar una temporada.

Deseamos que el rumor que consignamos se confirme.

AVENIDA

El boceto lírico-dramático de Carlos Arniches y los maestros Vives y Quislant "Doloretes", reestrenado ayer por esta compañía, fué muy bien recibido por el público.

La labor de sus principales intérpretes, señora de la Muela, señorita Pastor y señores Ligero, Montoya y Montenegro, fué premiada con frecuentes aplausos.

Hoy se repite en segunda de la noche.

—Se exhuma hoy del repertorio viejo la fantasía de Fernández Palomero y los maestros Jiménez y Padilla "De España al cielo", que ocupa las secciones vermouth y última de la noche.

En tercera se sostiene, produciendo muy buenas entradas, la revista de Edmundo Bianchi, "De América a las trincheras".

BENEFICIO

La función de beneficio a realizarse en el teatro Argentino, el sábado 24, con motivo de la despedida del público porteño del aplaudido actor Eliseo Sanjuán, se desarrollará de acuerdo con el siguiente programa:

La comedia de Ramos Martín "El redil", por las señoras Mendo, Andrés y López y señores Masegora, Mendo, Lecha, Merera y Calatayud.

Monólogo por Florencio Parravicini.

Diálogo por Orfilia y Félix Rico.

Números de variedades por Carmen de Lerma, La Rosarina y Eulalia la Plana.

Tercer acto del drama "La fuerza ciega", del doctor Martínez Cuitiño.

Segundo acto de la comedia "El movimiento continuo", por la compañía Roberto Casaux.

Terminará el espectáculo con un monólogo por Enrique Muiño.

VICTORIA

Esta noche se dará la última representación consecutiva de "Dora o la espía" de Victoriano Sardou, que ha constituido para esta compañía un buen éxito.

Mañana, como se ha venido anunciando, se celebra una función extraordinaria a beneficio del primer actor y director, don Manuel Díaz de la Haza, con el estreno de la vigorosa producción inglesa de Parker, "El cardenal", donde aquél tendrá amplia oportunidad de destacarse.

El pedido de localidades es muy crecido, lo cual anticipa desde ya el éxito de la función.

EMPIRE THEATRE

Recordamos que hoy celebra su función de beneficio el activo y simpático secretario de este teatro, señor Angel V. Mantero, como un merecido premio a su labor en el puesto que desempeña.

Sr. Angel Mantero

En obsequio al beneficiado intervendrá un núcleo de artistas, habiéndose confeccionado un interesante programa que consta de los siguientes números:

Primera parte: Exposición del Panamá; Matilde García, canciones y estilos (se presentará al público por primera vez en obsequio al beneficiado); Trío de Guitarras, por los profesores señores A. Sinopili, M. Peralta, R. Machado, ejecutarán: Vidalitas, Sinopoli; Semiramide, Rossini; Herdoc (parodista a transformación).

Segunda parte: Guillermo Tell, ouverture, Rossini, por la orquesta de 30 profesores, bajo la dirección del maestro Antonio Marranti; Augusto Maurage, solo de violín, ejecutará Nocturno, Chopin, Sarasate, Serenade, Drigo, Danze, Hongroise, Brahms; notable streno cinematográfico, marca Blue Bird: La diavólica ingénua, por la bella actriz Violet Mersereau; Leopoldo Simari, monólogo cómico; Orfilia Rico y Félix Rico, diálogo.

Tercera parte: Imno al sole, Iris, Mascagni; orquesta y coro de la Sociedad A. Catalani, dirigida por el maestro Antonio Marranti; La diavólica ingénua (continuación); The Marocco, malabaristas y bailarines americanos; Anita García, coupletista; Hermanos Elías.

BUENOS AIRES

El programa para hoy comprende en sección vermouth y segunda de la noche, el vaudeville de Raymond y Beucherón, "La familia del escribano" adaptado por Escobar y que el público celebra a diario.

En tercera se retorna del repertorio viejo el sainete de Alberto Vaccarezza y el maestro Payá "El cabo Gallardo".

En última se sostiene la parodia de González Castillo y el maestro Jesús Ventura, "La pebeta del Bar Copetín".

Se ha fijado para el martes el estreno del sajnete de los conocidos autores Iriarte y Pelay, musicado por el maestro San Lío y titulado "La casa de los Borgia".

SAN MARTIN

Vencidas algunas dificultades que se oponían a la continuación de la temporada lírica iniciada por Marranti, parece que ella seguirá sosteniéndose.

Hoy se cantará "Tosca", de Puccini con la soprano Juana Viviani en el papel de protagonista.

Intervienen además, el tenor Somoli, el barítono Terrones y los bajos Carrera y Cairo.

Mañana viernes tercera función de moda con "Iris", de Mascagni.

EDEN TEATRO

Continúa asistiendo numerosa concurrencia a este teatro de verano, que promete sostener ventajosamente la temporada iniciada bajo tan buenos auspicios.

La opereta "La muñeca ideal", estrenada anoche, fué bien recibida, haciéndose aplaudir en el rol de protagonista la tiple cómica señorita Amparo Garrido.

Hoy se repite en sección de las diez.

Completan el programa en primera la zarzuela de García Alvarez "Los niños de las planchas" con la señorita Anita Hernández de protagonista, y en última la humorada "Fotografía feminista".

En vermouth, se repite "La niña de los besos".

ENFERMOS

Afectado por una seria dolencia, ha ingresado en un departamento del Hospital Español, donde debe sufrir una intervención quirúrgica, el director artístico de la compañía del teatro Avenida, señor José López Silva.

—Ha tenido una reagravación en la enfermedad que desde hace tiempo lo tiene postrado, el viejo autor dramático español don Xavier Santero.

Formulamos votos sinceros por la mejoría de ambos enfermos.

VARIEDADES

Anoche se despidieron del público del Mayo la tonadillera Mercedes Alfonso y la cantante criolla Linda Thelma, que se ausentan a Córdoba, donde debutarán el sábado. Mercedes Alfonso a su regreso actuará en el Florida.

—Hoy hace su presentación en el Mayo la canzonetista española E a de Lys, artista que ha sabido destacarse en el género que cultiva y que nuestro público distingue con su simpatía. Reaparecerá también en el mismo escenario la bailarina Ledita Gil.

—En el Florida ha sido bien recibida la tonadillera Anita García y Lyna de Sevres en sus cuadros plásticos.

—Recordamos que esta noche inaugura su temporada de verano el Parque Japonés. En el teatro se presentarán Cecilie Sisters, Harry de Cons, Rosarito Vega y el Tingel Tangel de monos.

—En el Casino debutó anoche el ventrílocuo Henry.

FRONTON BUENOS AIRES

Para la reunión de moda de esta noche, nos ofrece la empresa del simpático Frontón un excelente partido, que a no dudarlo, nos ofrecerá momentos de verdadero interés, desde que la combinación que se ha realizado es, a nuestro juicio, muy acertada: Erdoza Brando de Zaguero a Chiquito Vergara, disputarán el triunfo al formidable trío Irun, Machín y Ermúa, sacando el primero del 11 e Irun del 8 1 2.

Tanto Irun como Machín e Ermúa, están jugando muy bien y no dudamos que le opondrán al fenómeno una resistencia tenaz y se nos ocurre que asistiremos a un nuevo torneo de habilidad, y de destreza, pues creemos que necesariamente se repitirá el soberbio partido que se jugará el domingo a la noche, y que tan favorables comentarios suscitara, es cierto que en aquel Erdoza lo Revoló de compañero a Machín hoy su adversario y quien procurará vencer la resistencia del Chiquito Vergara; pero esperamos que éste, que es muy discreto y empeñoso, secundará con ahinco y voluntad a su delantero y ambos estarán el resto para conquistar el triunfo: tenemos, pues, en perspectiva una interesante lucha y no dudamos que el Frontón de la calle Córdoba, se verá concurrido como en sus mejores noches y a que un núcleo distinguido de nuestras damas se ha dado cita para con su presencia dar realce y brillo a tan simpáticas como interesantes reuniones.

DE MONTEVIDEO

Los diarios montevideanos dedican elogiosos comentarios al debut de Vittone y Pomar en el Politeama. El público recibió a la compañía con bastante simpatía. Todo lo cual hace prever que la temporada será provechosa. Nos alegramos. La empresa de este teatro ha puesto un anuncio avisando que en vista de la falta de tiempo, no se estrenarán obras de autores uruguayos. No obstante ello, se hace saber que Weisbach y Vittone están en el Hotel [illegible] donde se alojan a disposición de los autores para escuchar la lectura de obras. La que sea aceptada para representar en la próxima temporada porteña, podrá contar su autor con el correspondiente anticipo [illegible]. Es una buena medida. Veremos si consiguen traernos algo bueno de Montevideo.

MENUDENCIAS

Dice el viejo adagio que "quien mal anda mal acaba".

A raíz de la accidentada excursión por el centro de la compañía Bódalo, tuvimos oportunidad de apreciar muchas visibles fallas en aquel elenco. Entre el conjunto se destacaba dentro de la relatividad artística reducida de aquella compañía—la tiple señorita Vicente.

Poco tiempo ha durado la armonía. Dentro de la dirección prima el desconcierto, [illegible] por ciertas causas, que no interesan al público, de que se destaque la señora Zúffoli, a pesar de su insignificante caudal como actriz y como tiple.

La señorita Vicente se ha separado del elenco por el continuo rebajamiento de su amor propio de artista en una interminable suplantación en beneficio de la Zúffoli.

Restado a lo precario del elenco la figura de la Vicente, no es difícil que sigan produciéndose las separaciones quedando al final como dueto de varietés Bódalo y la Zúffoli.

Con la terminación de la temporada también las tonadilleras empiezan a sentir la fiebre emigratoria que las impele fuera de la capital en busca de ambiente propicio a la espera del retorno suspirado ya antes de la partida.

Mercedes Alfonso y Linda Thelma se van. Siguen los pasos de la Zazá. El sábado debutarán en Córdoba. Nos explicamos el relativo éxito que podrá tener la Alfonso en su excursión provinciana. Sus elegantes trajes, sus alhajas relucientes y su presentación coreográfica aparatosa podrán deslumbrar a los pacíficos públicos de tierra adentro, pero la Linda Thelma ¿cómo podrá interesar por aquellos mundos?

Los trajecitos de percal son vulgares y sus canciones son tan vulgares como sus trajecitos: cualquier criolla de por allá es capaz de rivalizar con ella y talvez superarla. Lo único que podrá ocurrir será que el año próximo tengamos un florecimiento de cantantes criollas en nuestros escenarios, porque si por allá conocen a la Thelma y saben que aquí siempre tiene contrato, va a haber muchas que quieran imitarla.

ROYAL

La compañía nacional que actúa en el Royal sigue llevando numeroso público que llena todas las noches la sala.

Sigue representándose con éxito la divertida revista "Productos de importación", puesta en escena con gran aparato, y "Las hermanas de Angostura", cuyo éxito se ha mantenido desde el día de su estreno.

FILMS

Nos comunica la empresa cinematográfica Sud Americana que, a contar del 17 del corriente, se ha desligado de la dirección del Suarc Palace. Se ha hecho cargo de ella su propietario D. Domingo Perrupato.

—En los salones servidos por la casa Max Glucksmann, se estrenarán en estos días los siguientes films:

"El secreto del bosque", de la marca Signal en 15 series, film de aventuras por la intrépida actriz americana Elena Holmes; "La amiguita", asunto de M. Brieur, interpretado por Mlle. Jane Renouart y M. Félix Huguenet y "El proceso Argyle", intenso drama por el actor Roberto Warovick.

CONCIERTOS

AUDICION ALEMANY

La audición poética realizada el lunes por la tarde en el salón-teatro Cangallo 1362 por el celebrado concertista poético y profesor de declamación señor Alemany Villa, constituyó ciertamente uno de los mejores éxitos obtenidos por él en el transcurso de su ya nutrida y brillante carrera.

Ante una sala llena de una selecta concurrencia, desarrolló en toda su integridad un programa atrayente en extremo y constituido por obras del aliento de "Los motivos del lobo", de Darío; "Noches en el comedor", de Barrao; "El beso", de Herrera y Reissig; el delicioso "Nocturno", de Silva; "El día que tú me quieras", de Nervo; y "El alma primitiva", la magna composición de Santos Chocano.

En "Los motivos del lobo", el artista estuvo animadamente narrativo, animado y vivo, dando al poema aire "allaro" gráfica digna del mayor encomio; dijo, luego, "Las noches en el comedor", concentrada íntimamente, con algo de tristeza y mucho de nostalgia; "El beso", de Herrera, poema de una forma y un brisino insuperables, recibió de parte del señor Alemany Villa una interpretación óptima, en la que vertió un fervoroso entusiasmo a la vez que una exquisita delicadeza.

Siguióle "El nocturno" de Silva; en cuanto a él, hemos de hacer un reparo; no criticamos con ello la interpretación del señor Alemany Villa, que si no logra la nota exacta que concebimos, sólo se debe a lo subjetivo del tema y a lo entrañado del sentimiento que en él alienta; "El nocturno" lo conceptuamos y sentimos un sollozo, un suspiro, una confidencia, cuyo sabor de lágrima se gusta del todo, o bien en la lectura o bien en un ambiente completamente íntimo.

Así, y todo, fué calurosamente aplaudido, porque el señor Alemany Villa lo dijo con convicción y sensibilidad.

Y en las dos últimas composiciones del programa, culminó realmente la actuación del artista, en "El día que tú me quieras" con una [illegible] convicción y de esperanza, que arrancaron al auditorio prolongados aplausos; en "El alma primitiva" [illegible] cortejo majestuoso de [illegible] en los que [illegible] del continente [illegible] el orgullo austero de la montaña [illegible] y vibraba la épica del cóndor [illegible] y nuestra pampa.

Insistentes aplausos coronaron la magistral interpretación del recitador, quien, ante las reiteradas solicitaciones del auditorio, debió agregar al programa todo una serie de poesías que fueron tan aplaudidas como las numeros precedentes.

PAGES ROSES

Esta noche, a las 9, tendrá lugar en el salón teatro Cangallo 1362, el primer recital de piano por este notable concertista, el que la prensa de Europa ha hecho destinado [illegible] elogios ni el aplauso. La interpretación el siguiente programa:

I. Sonata "Clair de lune", Beethoven (andante sostenuto, allegretto, presto agitato). — Tocatta. [illegible]

II. Au couvent, Borodine. — Valse brillante, en mi bemol; estudio, en tercera; Polonesa en la bemol, Chopin. — Evocación de "Iberia", Albéniz. Emoción, de "Iberia". II.

III. Picar d'amour: Pages Roses [illegible] de Goyescas, Granados. — Rapsodia húngara núm. XII, Liszt.

INSTITUTO SANTA CECILIA

En el "Prince George's Hall", se verificará esta noche, a las 8.30, el segundo concierto de alumnos de este conservatorio. Los alumnos que participarán de él, pertenecen a las clases que dictan los profesores señores H. Forino, H. Giulian, C. Trohini, C. D'Agnolo, A. Morpurgo, C. Stiattesi, G. Canobi, R. Bandini y señorita E. Hoy [illegible].

Publicamos a continuación el programa de referencia:

I] 1. a) Veracini: Sonata (violín), señorita Clara Tosi; b) Sarasate: "Faust", fantasía (violín), señorita Lucía Martini; c) A. A. Cipolla: Romanza sin palabras (violín); Paganini: Estudio No. 13, señor Enrique Jimeno. — 2. Mozart: La finta giardiniera, ouverture (2 pianos 4 manos), señoritas Anita Goldberg y Clelia Zini. — 3. a) Ponchielli: Gioconda, romanza (canto), señorita Amalia Ramoni; b) Leroux. Le Nil (canto, violoncelo y piano), señorita Lilly Wigrov, señor [illegible] Pratesi. — 4. Chopin: [illegible] pianos, [illegible] señoritas Barbi Farpagnoli y María Lenkiewa.

[illegible] Popper: Largo y Spinning Song, Klengel: [illegible] señores [illegible] Pratesi y Vicente [illegible]. [illegible] Carmen, dueto [illegible] señorita Rosita Federici y señor Ricardo Domínguez.

III] 1. Bizet: Scherzo (2 pianos 4 manos), señor Raúl Cantalupi y señoritas Laura García, Yolanda Ancona y Antonietta Rovida. — 2. Dotzauer: Rondó (violoncelo con acompañamiento de un 2o.), señorita Loilita Baldassarre Lobato. — 3. a) Hubay: Hullengó Balaton (violín), señorita Noemí [illegible]; b) Corelli: La Follia, [illegible] for Cayetano [illegible] [illegible] señorita Margarita Nosco [illegible] Gladys Roma [illegible] Roberto Lonz [illegible]

[illegible]

Luis Pratts.

[illegible] sonata [illegible] Zoraida Corneci [illegible] Carlos Rodríguez y Nino Vaccaro. — [illegible] Verdi: Falstaff, Romanza de Fenton [illegible] por la cora [illegible] Goldmark: Regina di Saba, Romanza di Sulamith, [illegible] señorita Zerahi Cornecci.

CONCIERTO

[illegible] Rosa [illegible]

[illegible]

Dadas las muchas simpatías con que cuenta el señor Rosa, auguramos a la fiesta pleno éxito.

[illegible]

NUEVA FERIA FRANCA

[illegible]

PROGRESO EDILICIO

Los vecinos de Mataderos, Liniers, Nueva Chicago, barrios de una densa población exteriorizan su agrado [illegible]

[illegible]

ESTADO DEL TIEMPO

[illegible]

MUNICIPALES

FACILIDADES A LAS PEQUEÑAS INDUSTRIAS

La intendencia municipal ha impartido órdenes a la inspección general, para que a los pequeños talleres industriales, cuyos motores no constituyan peligro de incendio y no molesten mayormente al vecindario con sus ruidos, no se les exija estrictamente, hallándose dentro de las disposiciones de la ordenanza y que sean tratados, en consecuencia, con una relativa tolerancia.

Esta medida vendrá a beneficiar así un sinnúmero de pequeños talleres que dada la difícil situación económica por la que se atraviesa, podrán subsistir con relativa facilidad.

HOMENAJE A JUAN PUJOL

El escultor Pidoglia ha presentado el plato con el busto de Pujol, que figurará en la placa que la intendencia mandará fundir en homenaje a Pujol y que se colocará en la calle que llevará su nombre.

Dado el poco tiempo que falta pa-

Centros Recreativos

Club Social Estala — [illegible] séptimo aniversario [illegible] Peña [illegible] interesantísimo programa, entre cuyos números figuran [illegible] variadas partes literarias [illegible] miembros del centro citado.

Las Pastora. — Ha organizado para el domingo 25 del corriente una soirée danzante, que se llevará a cabo en el salón Boulogne sur Mer [illegible].

Las Cuatro Estrellas — [illegible] Aragón, [illegible]

[illegible] de Villa Crespo. — [illegible]

Círculo Mar del Plata. — [illegible] preparativos para su [illegible] próximo sábado 24 en [illegible]

[illegible] bajo la dirección [illegible] varias [illegible].

Los Inmortales. — El 25 del actual, a las [illegible] p. m. se llevará a cabo [illegible]

Tome y Traiga. — Realizará el domingo próximo a las 9.30 p. m. una matinée danzante en el salón de la Sociedad Española de Belgrano, Ciudad de la Paz 1769.

PARQUE JAPONES

CALLAO Y PASEO DE JULIO — TEMPORADA DE VERANO

Abierto todos los días de 2 de la tarde a las 12 1|2 de la noche.

MARTES Y VIERNES DIAS DE MODA

Gran éxito del "Disco de la Risa". Novedosas atracciones al aire libre. Selectos debuts en el Teatro Romano. Exhibición de fenómenos "La Mujer Oso" y "La Media Mujer". Próximamente sensacional exhibición de Spartakus II. El hombre ayunador.

Entrada todos los días de tarde. $ 0.50 con un vale gratuito. Noche todos los días, 1 peso con 2 vales gratuitos, uno para el teatro y una diversión.

Todo Gratis 1500 para personas

Vd. puede ser una de ellas como? Lea...

El término medio de compradores en "La Argentina" A. DE MICHELI y Cía.

AV. DE MAYO 1001 esq. BERNARDO DE IRIGOYEN, en cada día del presente mes de NOVIEMBRE, está siendo de 1.500 personas, de modo que según las bases establecidas para la notable gratificación con que esta casa se festeja su cincuentenario, esa será, por lo menos, la cantidad de los clientes a quienes les resultará

GRATIS

TODO CUANTO COMPREN

porque nosotros devolveremos EN DINERO EFECTIVO EL IMPORTE ÍNTEGRO DE LAS COMPRAS a todas las personas que resulten haber sido compradoras el día en que se cumple el cincuentenario de la fundación de esta casa, y además DEVOLVEREMOS el 25 o|o a los que hayan sido compradores el día de venta anterior y posterior al de la compra.

OTRO REGALO—Durante este mes entregaremos a todo cliente una tarjeta que le dará derecho a una rebaja del 10 o|o en sus compras, en el transcurso de un año.

NOTA IMPORTANTE — Respondiendo a preguntas de interesados, garantizamos que el día del cincuentenario no cae en domingo ni en día festivo.

PIDA FOLLETO EXPLICATIVO. -- COMPRENOS EN NOVIEMBRE

ELIXIR BERGER (SIN AJENJO)

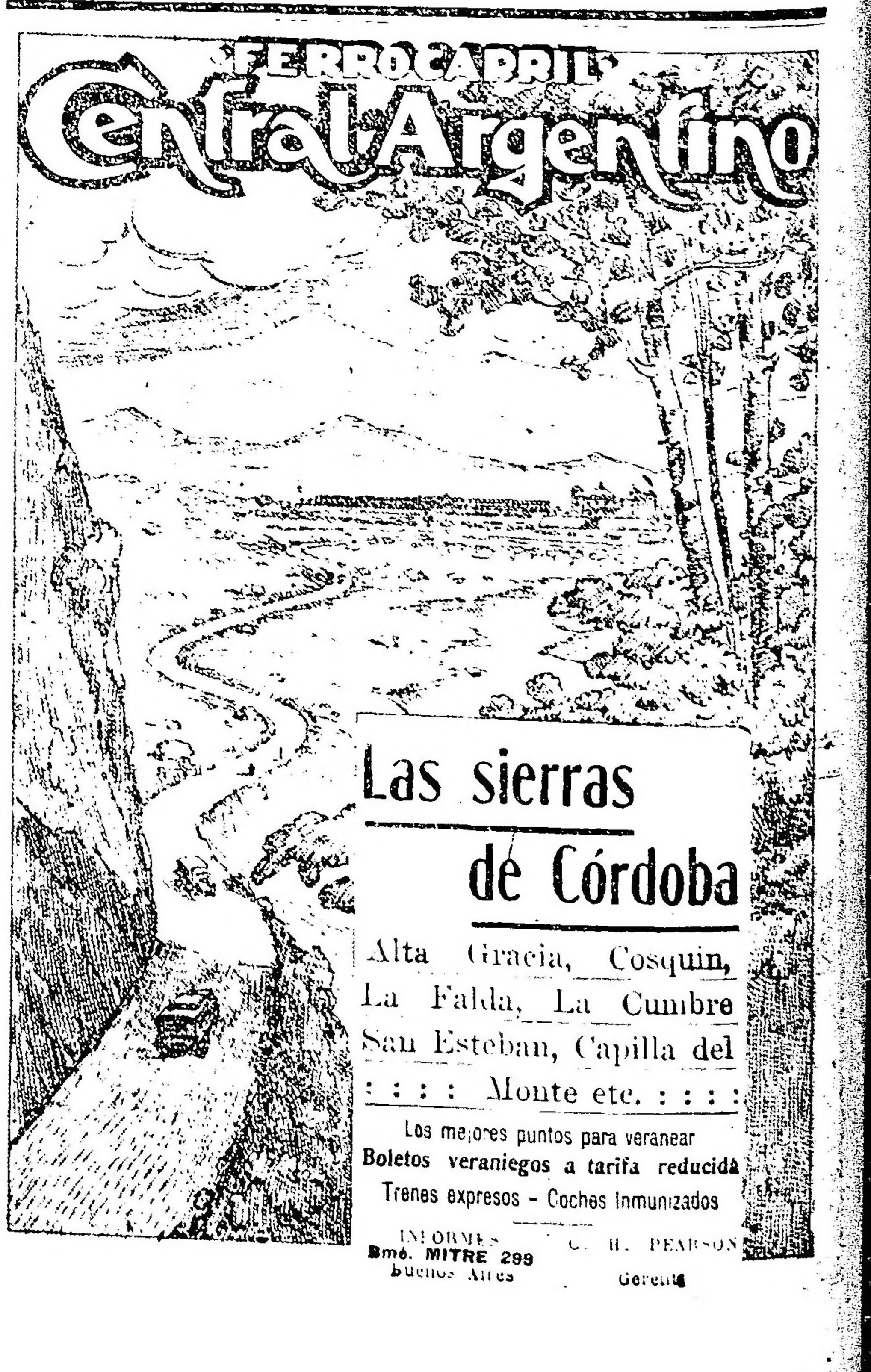

CARRERAS DE CABALLOS

HIPODROMO ARGENTINO

LA REUNION DE HOY

Salen de perdedores Inocencia y Charol

PRIMERA CARRERA

PREMIO SINCERA II

(Carrera de vallas)

Distancia 3200 metros

1 **CHE**, 60 ks. por Ducato y Signorina, del stud Solferino, R. de Wilde	840	—
2 Dichoso 74, M. de los Santos	3901	—
3 The Libel 65, B. Sánchez	876	—
4 Able 74, J. Pérez	483	—
	6055	—

Corrieron todos.
Dividendo: de Ché, $ 12.95.
Ganada por 4 cuerpos.
Tiempo: 3'44" 2|5.
Entraineur: Alfredo Jáuregui.

SEGUNDA CARRERA

PREMIO MENEGUINA

Distancia 1600 metros

1 **INOCENCIA**, 56 k. por Fisherman y Boya, del stud Armón, A. Baistroqui	1970	1827
2 Bocina 56, D. Torterolo	9616	5116
3 Gambia 56, P. Cichetti	8803	6187
4 Porcia 56, A. Quinteros	194	219
0 Aspereza 56, E. Saavedra	428	304
0 Veritas 56, A. Navarro	692	642
0 Chistosa 56, M. Altamiranda	668	868
0 Footlight 56, S. U. Morales	174	244
0 Winnipeg 56, E. Mutio	232	210
	22783	15747

No corrieron: Desdémona y Beguino.
Dividendo: de Inocencia, $ 20.80 a ganador y 2.40 a placé; de Bocina, 2.15; de Gambia, 2.10.
Ganada por 1|2 pescuezo.
Tiempo: 1'40" 3|5.
Entraineur: Florencio Rodríguez.

TERCERA CARRERA

PREMIO GRAMILLON

Distancia 1800 metros

1 **CHAROL**, 56 kilos: por Druid y China, del stud Las de Barranco, D. Torterolo	6732	3529
2 Frigio 56, E. Saavedra	4511	1926
3 Tony 56, A. Quinteros	465	408
4 Caburei 56, A. Accevedo	2874	1926
0 Irmao 56, A. Navarro	13542	7329
0 Chamuyo 56, M. Altamiranda	1430	1086
0 Vizcay 56, A. Baistroqui	319	253
	29873	16456

No corrieron: Fieramosca, Miñón, Ligustro y Claro de Luna.
Dividendos: de Charol, $ 8 a ganador y 4.65 a placé; de Frigio, 6.85.
Tiempo: 1'52" 1|5.
Ganada por 1 1|4 cuerpo.
Entraineur: Edmundo Frazer.

CUARTA CARRERA

PREMIO WELL MEANT

Distancia 1800 metros

1 **SECANTE**, 56 kilos, por Millenium y Porteñita, del stud La Colina, P. Cichetti	3137	2031
2 Tresillo, E. Wals	222	242
3 Pampe 46, J. Amoroso	490	316
4 Nácar 53, T. N. Fernández	7617	5262
0 Majadero 57, A. Acevedo	3911	2052
0 Our Queen 52, J. Fernández	(con Majadero)	
0 Hondonada 56, A. Navarro	5317	5384
0 Casero 55, M. Altamiranda	2715	2000
0 Audemars 53, M. Lema	313	241
0 Diaspa 52, A. Quinteros	996	937
0 Patchid 52, R. Rivero	436	358
0 Alteza Real 51, F. Arcuri	1249	1050
0 Tableta 49, C. Fenucci	751	503
0 Fraile 49, P. Claverie	188	188
0 Fucar 49, A. Grassi	418	361
0 Mercachifle 48, F. Barrozo	817	644
0 Calibre 48, J. J. Olan	1033	460
0 Cigatera 47, S. U. Morales	51	45
	29691	20207

No corrieron: Colmenar, Trento, Arimán, No es y Dulzura.
Dividendos: de Secante, $ 17.05 a ganador y 7.10 a placé; de Tresillo 44.95; de Pampe, 34.90.
Tiempo: 1'52" 1|5.
Ganada por 1 1|4 cuerpo.
Entraineur: Emilio Ridella.

QUINTA CARRERA

1 **PISAFUERTE**, 56 kilos, por Your Majesty y Cailonca, del stud Don Gonzalo, Daniel Cardoso, $ 3.30 a ganador y 2.50 a placé.
2 Miravel, F. Arcuri, $ 2.55.
3 Quito 56, E. Saavedra, $ 3.
Ganada por medio pescuezo.
Tiempo: 1'25" 1|5.

LA REUNION DEL DOMINGO

Breves apreciaciones

Con la base del premio clásico Comparación, revancha del Internacional, se llevará a cabo el próximo domingo en Palermo una interesante reunión hípica.

El citado premio ha perdido todo su interés, pues ha quedado reducido a un match entre el invicto y crack Botafogo y Saint Emilion.

Entrar en detalles sobre el estado de preparación que ostenta el pensionista del entraineur Vizcay es perder el tiempo, pues bien enterados están los aficionados de que el hijo de Old Man bajará a la liza luciendo el mismo estado de siempre.

Saint Emilion se conformará una vez más con escoltar a Botafogo y aportar a su ecurie el segundo premio.

En la prueba inicial del programa un lote regular de animales se presentará a disputarse la prima ofrecida al vencedor.

Pacará cumple sus ejercicios con regularidad, y su ecurie espera verlo triunfar.

Parigot que habría sido presentado hoy, aunque no hubiese conseguido triunfar, en esta ocasión se le presenta un compromiso más favorable.

Fiador, que en privado se conduce bien, puede resultar la sorpresa de la carrera.

Menos Uno reaparece en muy buenas condiciones de preparación y su ecurie abriga la esperanza de verlo triunfar.

Aquilón, que sólo lleva 46 kilos, es el encargado de producir el sport de la carrera, pues en privado se conduce muy satisfactoriamente.

En los 1400 metros del premio Larrea, numerosas son las potrancas perdedoras que han conservado su anotación.

Lucania, que se conduce bien en privado, podrá alternar con éxito.

Cribe, que ha ocupado infinidad de segundos puestos, puede en esta ocasión abandonar la humilde categoría a que pertenece.

Montana, que en su última presentación fué tercera de Fortune, es de tenerla muy en cuenta.

Francheville puede ser la posible sorpresa de la carrera.

Brina en sus ejercicios anda como para ganar cualquier carrera que dispute.

Desdémona, que habrá corrido hoy —quizá bien—tiene buena oportunidad para alcanzar el triunfo.

En la carrera de potrillos perdedores hay varios de éstos con títulos para adjudicarse el triunfo, por lo que se hace difícil la elección del presunto ganador.

Claro de Luna se encuentra bien preparado y en condiciones de alternar con éxito en cualquier carrera.

Cabool por su segundo de Setenta y Cinco, es uno de los candidatos que más opinión tendrá.

Irmao debe haber ganado hoy, de lo contrario se le presenta una linda oportunidad para hacerlo.

Last Orange, que en privado se desempeña bien, puede ser la posible sorpresa de la carrera.

Namur cuenta con ejercicios que permiten creer en que ocupará uno de los puestos de preferencia.

Seis yeguas que cuentan con iguales probabilidades de triunfo son las que han conservado su inscripción en los 1700 metros del premio Charming.

Miss Tonta puede producir una honorable performance, pues en privado se desempeña muy bien.

Protea, dado el excelente estado de preparación que ostenta, es una de las mejores candidatas.

Mollie en esta compañía mejorará notablemente su última carrera que no nos convenció.

Binette que debe haber corrido hoy, tiene en esta ocasión probabilidades para conseguir salir airosa.

La Victoria II reaparece convenientemente preparada, y con ejercicios que permiten creer en que ocupará uno de los primeros puestos.

Dulzura siempre es enemiga, y con sólo 43 kilos, está muy bien colocada.

En sexto término se disputará el premio Asturiano, sobre 1800 metros, carrera que ha logrado reunir a un selecto número de concurrentes.

Moloch se destaca como el mejor candidato de la carrera. A raíz de su segundo de Remanso, ha continuado su preparación en óptimas condiciones.

General French reaparece bien preparado, y su ecurie espera verlo alternar entre los primeros puestos.

Colibrí es un serio enemigo. El entraineur Bentancour tiene muchas esperanzas de verlo salir airoso.

Le Temps podrá conducirse bien, pues va recibiendo ventaja en el peso de Moloch, General French y Colibrí, sus más temibles rivales.

Pisa Fuerte que hoy debe haberse impuesto, debe considerársele capaz de repetir la hazaña, pues ha demostrado ser un producto regular.

El handicap de la milla ha logrado reunir a un buen número de concurrentes, los cuales todos tienen iguales probabilidades de conseguir la victoria.

Florilegio, a pesar de la ventaja que dispensa, puede conducirse bien.

Art Nouveau con solo 51 kilos, debe ocupar uno de los primeros puestos.

La Pingüina anda corriendo mucho en privado, y su ecurie espera verla alternar con éxito.

Lance reaparece bien preparado, y podrá ocupar uno de los primeros puestos.

Datilero que debe haber corrido hoy, tiene otra oportunidad para conducirse bien.

Hurgón reaparece bien preparado, y es la posible sorpresa de la carrera.

Amapa con sólo 49 kilos está bien colocada.

Glotón con el peso que le ha correspondido puede correr bien.

El handicap final promete ser interesante, pues todos los concurrentes están bien colocados.

Kick II puede en esta ocasión ocupar uno de los primeros puestos.

Polavieja corre una enormidad en privado, y a su ecurie le gusta en fija la carrera.

Rosedal tiene buena carrera.

Lauzún debe alternar en los primeros puestos.

Finch puede ser la sorpresa.

Matatías se conduce como para ganar.

Humbertito puede ser el sport.

CLASICO BUENOS AIRES

El 2 del mes entrante se disputará esta carrera donde se han dado cita lo más selecto de la última producción, excepción hecha de Botafogo que esta vez deja el camino libre a sus enemigos.

La prueba se presenta en las siguientes condiciones:

Distancia 3000 metros

Takecarera, M. Acosta.
Remanso, D. Torterolo.
Datilero, C. Fenucci.
Moloch, T. N. Fernández.
Bis, F. Arcuri.
Berthier, E. Saavedra.

Hagamos como el aficionado que en toda carrera lo primero que elige, como punto de partida o base de toda polémica, su candidato.

Esto es, precisamente lo difícil. Nuestro candidato no puede elegirse así, tan fácilmente, sino como consecuencia de todo cuanto digamos aquí como una lógica deducción del estudio de la prueba, agregando a esto los informes de los últimos trabajos.

Quiere decirse que no tenemos candidato.

Veamos si Takecarera puede serlo. En realidad el pupilo del stud Montiel es uno de los buenos candidatos por cuanto en repetidas ocasiones ha dado fácil cuenta de esos adversarios imponiéndose a los ojos de muchos como el segundo potrillo del año.

Pero la opinión está dividida con Remanso, que en forma tan inesperada ha venido a revelarnos a The Whirlpool como un semental estimable. Además la actuación de Remanso, es lo suficientemente meritoria como para llegar a la carrera con la mayor suma de probabilidades.

Por su parte los de Datilero no se han dado por vencido, contando para ello con sólidos argumentos que demuestran en el pupilo del stud La República condiciones suficientes para aspirar al título del "mejor" Saint Wolf del año.

Si esto fuera poco para desconcertar al cronista, surge Moloch con una campaña breve pero meritoria, y sobre todo con una reciente performance que agregada a su anterior victoria lo colocan en uno de los puestos más elevados entre los productos de su generación.

Bis, por su parte, y sin esos laureles clásicos, tiene en la cátedra decididos partidarios que nos recuerdan, como si este potrillo fuera capaz de llegar, que corren por sus venas sangre de Enérgica, y que en esta distancia aunque gocen de más títulos no son mayores las probabilidades de sus adversarios.

La reciente performance de Berthier en el premio Internacional lo colocan, a su vez, en condiciones sobresalientes.

Tenemos, pues, una carrera interesante, que por cualquiera que se defina la victoria, no dejará de ser menos reñido y emocionante el final.

Digamos como el "colega": "Nuestro pronóstico... ¡Paciencia!

LAS LARGADAS

El actual sistema de largadas como un "ritorno" a lo antiguo, permite al señor Lorena ser buen starter.

Esto que parecía, sino imposible, por lo menos sumamente difícil, se ha resuelto favorablemente con anular una innovación, que como muchas de las dispuestas últimamente por los cerebros más privilegiados de nuestra primera institución, carecía en absoluto de fin práctico.

Hoy, como en los tiempos del "maitre" Hoevel se larga parado, es decir, los caballos quietos frente a las cintas aguardan la orden del starter que ni se hace esperar ni tiene por qué ser tan imperativa como las que frecuentemente prodigaba el señor Lerena en su primer ejercicio.

Con esto, según la opinión técnica los animales se resienten de los riñones, mal que solamente podía evitarse largando corriendo, lo cual en cambio traía aparejado un resentimiento agudo en los bolsillos de los aficionados...

Hemos vuelto a lo antiguo y hemos acertado.

Innovar es tarea fácil cuando no hay quien se oponga, pero innovar bien es en cambio dificilísimo, sobre todo, en casos como este en que la práctica destruye cuanto castillo levanta la teoría.

Tenemos, pues, el señor Lerena convertido en un buen starter. Raro fenómeno que ojalá dure por muchos años.

¡PERDON!...

Días pasados, sin otro tema de más actualidad que comentar, hicimos un parangón entre Botafogo, crack de Palermo, y Benz, crack de Maroñas... y claro está en la comparación no podía llevar la peor parte el pupilo del Alvear... Este comentario inocente que creímos condenado a pasar inadvertido, ha despertado la cólera de una parte de la prensa turfista de la vecina orilla. Lo lamentamos sinceramente...

Para dar una prueba de nuestra buena fe, prometemos no reincidir, prometemos no ocuparnos más de Benz... y si esto pareciera poco a nuestros simpáticos vecinos llegaríanos, en prueba de nuestra humildad, a declarar superior al crack de Maroñas, por más que Botafogo nos parezca el mejor caballo de América, y si mucho nos apuran del mundo, porque en la vieja Europa no están hoy para cuidarse mucho del mejoramiento de la raza equina.

¡Perdón colegas!... ¡Que este asunto no tenga trascendencia!... ¿Botafogo?... ¡Bah! ¿Benz?... ¡Oh!...

DESENGAÑO

El hijo de Orange tiene aun mucho que hacer, pues su preparación continúa siendo brillante y seguramente no tardará en aportar otro premio a su ecurie.

Ayer tuvimos oportunidad de ver al defensor de la Petite Ecurie, sección Tomás Conde, cuando el aprendiz Acevedo lo cometía a un ejercicio de 800 metros, en el que se condujo admirablemente evidenciando como decimos más arriba un estado insuperable.

En breve correrá con todo éxito.

SAN LUIS

El breve descanso que ha disfrutado le ha sentado tan bien que se viene preparando para llevar a cabo su reprise. El hijo de Chancho [illegible] ayer se ejercitó en 1000 metros, distancia que pasó en 1 minuto tiempo que sin ser sobresaliente demuestra que su training [illegible] completo.

El entraineur Guadalupe que posee [illegible] elementos, [illegible] solícitos cuidados a su productito defensor, esperando para en breve la compensación de sus desvelos que se traducirá en boletos ganador...

EMDEN

El entraineur Davino hace prodigios para conseguir llevar al máximum del estado a este modesto "dog", pero son vanos sus esfuerzos por cuanto el potrillo es un "convencido" de que ya ha hecho demasiado en Palermo con obtener la reglamentaria, vale decir, el triunfo de perdedor.

El apronte que ayer hizo Emden sobre 800 metros, con Rivero, marcó otro escenario... que puede ser Rosario, La Plata o Temperley.

FALERNA

La "diminuta" ha caído de su pedestal... más bien que por falta de medios debido a la interminable y severa campaña que lleva realizada. Merece pues, la productiva hija de Diamond Jubilee un reposo que le permita recuperar las energías perdidas... ¿Lo comprenderá así Zanzottera? Porque en su defecto nos veremos en la necesidad de llamar la atención de la sociedad Sarmiento, puesto que para algo se ha hecho la protectora de animales.

A Falerna ayer la ejercitó en 700 metros Carmelo Fernández y la verdad, da pena verla finalizar ¡tan apagadita llegó la pobrecita!

PARTENIA

Correrá el domingo y como llegados esta época del año creemos que no hay mucho tiempo que perder el domingo hará cuanto pueda por obtener su primer victoria.

Digamos, entre tanto, que anda bien en sus ejercicio privados, y si éstos pueden servir de base para alguna deducción, vaya la noticia de su ejercicio de ayer, realizado con la monta de Cichetti: 1000 metros en 1'2" 2|5.

PACARA

Se halla inscripto en la primera carrera del domingo donde lo vemos espléndidamente colocado, pues con los grandes progresos últimamente realizados es indudable que Pacará figurará en los puestos de preferencia.

Ayer con el peón cubrió 1000 metros en 1' 2|5 sin emplearse totalmente, pues conociendo sus grandes ligerezas a poco que se hubiera empleado, fácil es presumir que habría mejorado ese tiempo.

SUBMARINO

Irá bajo agua hasta que divise el enemigo buscado, y entonces misteriosamente lanzará el torpedo que ha de producir los más terribles desastres. Lo presentimos. Este es un acontecimiento que no puede tardar en producirse.

No en balde su entraineur se ha esmerado en su preparación, y no inútilmente se realizan grandes trabajos en privados. Submarino corre mucho. Ayer lo confirmamos una vez más viéndolo recorrer 1000 metros con la monta del aprendiz Altamiranda.

ZANGUANGO

Decir que anda bien no es decir mucho, pues un animal de sus méritos tiene que realizar notables progresos para que pueda ser considerado como elemento importante de cualquier próximo encuentro. Ayer lo tendieron en 1800 metros. Marcó 1'54" 2|5.

Esta es la noticia más reciente. Hemos creído innecesario tirar bombas para despertar mayor expectativa por la noticia.

PETIT BRONCE

Lo que hoy sabemos de él es cuanto ya sabíamos a raíz de sus primeras derrotas: que vale poco.

Pero esta no es suficiente razón para que en su ecurie pierdan las esperanzas, sobre todo cuando no solamente en Palermo se puede tentar fortuna sin que tambien quedan muchos acogidos en los que el camino aparece siempre más propicio a todas estas nulidades...

Ayer marcó 44" en los 700 metros. Decididamente, vale poco.

THE LAD

Su ejercicio de ayer no ha tenido mayor importancia.

Ha sido sobre 700 metros con la monta de su peón el que llevaba orden terminante de no exigirlo en ningún momento.

Pero sabemos que el tordillo del stud Scepter anda bien y esto es lo suficiente para augurarle una pronta victoria en la primer carrera favorable que se le presente.

LANCE

El productivo hijo de Old Man conserva su inmejorable estado y se apresta para disputar el handicap de la milla del próximo domingo.

Con la monta de C. Fenucci, ayer fué ejercitado en la partida de práctica conduciéndose de manera sobresaliente lo que hace se le sindique como un gran candidato a salir triunfante en la carrera precitada.

LUCANIA

La hija de Old Man [illegible] ganadas a [illegible] gloria [illegible] su ilustre [illegible].

Se conferma [illegible] Botafogo, [illegible].

Sin embargo [illegible].

La preparación [illegible].

ISOLITE

El [illegible] en buen [illegible] de la partida. Ayer [illegible] S. U. Morales [illegible] 800 metros. Esta es una reproducción [illegible] de parte de nuestro repórter [illegible] en breve daremos mayores detalles porque [illegible].

La arrogancia [illegible] todo.

PINCH

La última victoria del hijo de Pancheira le ha dado cierto relieve y estamos seguros que no será la última siempre que le toque como el día de los Gorros una monta segura que lo haga emplear en todas partes.

Ayer lo trabajó Altamiranda en 700 metros y el domingo cumplirá su compromiso de la prueba final en el que seguramente ha de corresponderle buena figuración.

CACIQUE

El hijo de Buchardo se encuentra listo para reprisar y lo hará en el handicap de la milla del próximo domingo.

Ayer fué ejercitado por su jockey habitual Oscar González pasó 700 metros en 44".

La carrera que debe disputar el defensor del stud Pedro Núñez es bastante brava, pero se conducirá bien.

COUER DE LION

Algunos caballos se cuidan en Palermo porque a sus propietarios debe sobrarle el dinero y lo malgastan [illegible].

El tordillo que nos ocupa tiene un gran origen, Cyllene y Blanquerosa, medio hermano del crack [illegible] o Black Prince pero francamente, como aptitudes corredoras tiene tan pocas que quizás en el mismo hipódromo de Temperley le sea difícil ganar una prueba.

A pesar de lo expuesto, [illegible] de referencia, ayer fué ejercitado por el jockey de [illegible], pasando 700 metros en 41" [illegible] tomando muy [illegible] pero que le servirá como de costumbre para finalizar "bon dernier" en la primera carrera que dispute.

FLANDES

Se nos comunica de la caballeriza que tampoco disputará el [illegible] del mes entrante el clásico Clapar, por cuanto su entraineur cree que no hay tiempo bastante para darle una completa preparación.

Hasta que termine la temporada y llegue el momento de premiarlo con el reposo de las vacaciones, se le hará disputar algunos handicaps finales donde sin duda realizará una fructífera campaña.

Y ahora se nos ocurre preguntar: ¿Por qué no se manda a Montevideo?...

EXTRA

ARMADOS DE 40 CTS.

ES EL GRAN CIGARRILLO FINO

En los clásicos de Maroñas lo vemos colocado en uno de los primeros puestos.

Es una idea...

LIBRON

Se dice que no tardará en reaparecer ganando la carrera que su ecurie elija y para celebración de tan fausto acontecimiento.

Librón es un discreto elemento que en determinada categoría puede actuar con algún éxito.

En 1500 metros lo tendió ayer el aprendiz Acevedo. Lo tomamos 1'31" 2|5. "Satisface".

PROGRAMA

Programa completo para la reunión del domingo próximo.

PREMIO ENERO

Distancia 1600 metros

1 Pacará 57 k.	5 M. Uno 56
2 Parigot 53	6 [illegible] 56
3 Fiador 54	7 Aquilón 46
4 P[illegible] II 56	

PREMIO LARREA

Distancia 1400 metros

1 La Quitana 56	9 Diamantada 56
2 Lucania 56	10 Petenera II 56
3 Partenia 56	11 Brina 56
4 Cribe 56	12 Andreina 56
5 Majela 56	13 Astillera 56
6 Montana 56	14 Valbuena 56
7 Bocina 56	15 Rusita 56
8 Francheville 56	16 D[illegible]

PREMIO SAN JORGE

Distancia 1600 metros

1 C. de Luna 54 k.	5 [illegible]
2 Cabool 56	6 [illegible]
3 Irmao 56	7 Namur [illegible]
4 L. Orange [illegible]	8 [illegible]

PREMIO CHARMING

Distancia 1700 metros

1 M. Tonta [illegible] k.	4 Binette [illegible]
2 Protea [illegible]	5 V. Victoria II [illegible]
3 Mollie [illegible]	6 Dulzura [illegible]

PREMIO COMPARACION

Distancia 2200 metros

1 Botafogo [illegible] k.	3 S. Emilion [illegible]
2 Remanso [illegible]	4 [illegible]

PREMIO ASTURIANO

Distancia 1800 metros

1 Moloch 57 k.	5 Le Temps 52
2 G. French 57	6 Pisafuerte 52
3 Colibrí 55	7 Quito 52
4 Encomio 55	

PREMIO PICACERO

Distancia 1600 metros

1 Florilegio 60 k.	6 Hurgón 47
2 A. Nouveau 51	7 Amapa 49
3 La Pingüina 50	8 Glotón [illegible]
4 Lance 49	9 Cacique 42
5 Datilero 49	

PREMIO CANORA

Distancia 2500 metros

1 V. López 61 k.	5 Lauzún 52
2 Kick II 55	6 Finch 51
3 Polavieja 53	7 Matatías 50
4 Rosedal 52	8 Humbertito 47

VALERIANO

Este es también de los predestinados. Su porvenir no es un secreto para nadie que haya podido apreciar su falta de clase y de aptitudes. **Valeriano vale poco... aunque ayer** en 1200 metros haya marcado **1'13"** tres quintos con la monta del aprendiz Acevedo.

PATACON II

Disputará también la prueba inicial del programa del domingo. Su preparación nos ha parecido buena, así como sus ejercicios privados donde en más de una oportunidad nos ha impresionado favorablemente.

En 700 metros fué ejercitado en la mañana de ayer por el aprendiz S. U. Morales conduciéndose bien. En su ecurie hay grandes esperanzas. Más vale así.

JOFFRE

Realizó ayer una buena corrida en la milla con la monta de Ar[illegible].

Nuestro repórter le tomó 1'39" un quinto. Este tiempo que no desluce [illegible] tratándose [illegible] un crack, [illegible] debe [illegible] como muy [illegible] no sea [illegible] que nos revele una próxima [illegible].

SMART

Vale tanto como su compañero Retamo, y éste según el concepto de su entraineur vale tanto como Pura Cepa. Es decir que Smart y Pura Cepa son de fuerzas parecidas.

La comparación nos parece desfavorable para la hija de Your Majesty. Pero... Y este "pero" valga como [illegible] hasta que [illegible] nos revelen la [illegible].

[illegible] Smart en 1000 metros marcó [illegible].

HIPODROMO DE LA PLATA

Programa completo [illegible] de la reunión del domingo [illegible].

[illegible] Alegris [illegible] Pochillin [illegible] Generali[illegible] [illegible] 52.

[illegible] 1200 metros — [illegible] 52, [illegible] Limeño 47, [illegible] 47, No te creo 17.

Premio [illegible] 1500 metros — [illegible] Pack 56, [illegible] Marianela 54, [illegible] La Cotorrona 55, [illegible] Caleta 50, [illegible] Dum Dum 49.

Premio Grecian 1000 metros — [illegible] kilos, Veterano 57, [illegible] 54, [illegible] Chasquido [illegible] 52, [illegible] 52, La Zorrita 52.

Premio Guillermín 1700 metros — Marasquino 59 kilos, Saint Cyr 54, Tom Ten 52, Indio 50, Everest 45, [illegible] 47, Belcha 47, Guerra 45, [illegible] 44, Mercenario 43, Forajila 42.

Premio Grisette, 1200 metros — M. [illegible] 51 kilos, La Paisana 51, Fulana 45, Chasca 45, Adua 45, [illegible] 42, Grana 42.

Premio Given Ir, 1200 metros — Prince 57 kilos, [illegible] 54, Injusto 53, [illegible] 53, Mercenario 49, Tripañao 48, Ice Cream 47, Juramento 46, [illegible] 45.

BANCOS

BANCO DE LA NACION ARGENTINA. — Fundado en 1891. — Casa central: Buenos Aires, calle Rivadavia 363 al 399. Reconquista, 11 al 30.

Capital . . . $ 128.000.000.—m|n
Fondo de reserva . . 14.565.407.11 o|s

Sucursales y agencias en la Capital: Belgrano, Cabildo 1900, esquina Sucre; Boca del Riachuelo, Almirante Brown 1101; Flores, Rivadavia 7000, esquina Pedernera, con agencia en los Nuevos Mataderos, General Urquiza, Baunes esquina Cullen; N.o 1, Montes de Oca 1695, esquina California 1101; N.o 2, Entre Ríos 1201, esquina San Juan 1802; N.o 3, Corrientes 3500, esquina Gallo 401; N.o 4, Bernardo de Irigoyen 1000 esquina Carlos Calvo; N.o 5, Rivadavia 2828; N.o 6, Santa Fe 2138; N.o 7, Caseros 2929, Porque Patricios; N.o 8, Triunvirato 734; N.o 9, Santa Fe 4226; N.o 10, Boedo 825; N.o 11, Aduana de la Capital; N.o 12, Callao 76 al 84; Oficina de cambio en el Hotel de Inmigrantes, Dársena Norte, Oficina de Depósitos Judiciales en el Palacio de Justicia.

159 sucursales y agencias en el interior de la República.

TASA DE INTERES

El Banco abona moneda legal, solamente

	Anual
Por depósitos en c. corriente	Sin interés
Id. id. a plazo fijo de 90 días, con o sin libreta	2 o|o
Id. id. id. a 180 días, con o sin libreta	3 o|o
Id. id. en Caja de Ahorros, después de 60 días hasta $ 5.000	4 o|o
Id. id. id. después de 60 días desde pesos 5.001 hasta pesos 10.000	3 o|o

El Banco cobra:

	Anual
Por adelantos en c. corriente	3 o|o
Por descuentos de letras con amortización	7 o|o

El Banco de la Nación Argentina vende letras de cambio sobre Alemania, Austria Hungría, Inglaterra, Francia, España, Italia, Suecia, Noruega, Rusia, Portugal, Finlandia, Bélgica, Holanda, Suiza, Turquía, Serbia, Rumania, Grecia, Bulgaria, Asia, Africa, Oceanía, Estados Unidos de Norte América, Canadá, Chile, Bolivia, Brasil, y Uruguay.

Buenos Aires, septiembre 1.o de 1916.—Julián J. Solveyra, Gaspar Cornille, gerentes.

BANCO DE LA PROVINCIA DE BUENOS AIRES.

Capital autorizado		$ 125.000.000
Id. emitido	" 50.000.000	
Id. sec. hipotecaria	" 25.000.000	75.000.000
Cap. realizado	"	62 301 00
Fondo de reserva	"	6.717.722

Casa matriz: La Plata. Casas en Buenos Aires, San Martín números 133|39, y Bartolomé Mitre número 455.

58 sucursales en la provincia de Buenos Aires.

Agencias en la capital federal: Núm. 1 calle Bernardo de Irigoyen 990, núm. 2 calle Santa Fe 1899, esq. Río Bamba; número 3, Cabildo 2091 (Belgrano); número 4, Pueyrredón 131 (Once de septiembre).

Corresponsales en los demás pueblos de la provincia y en los principales puntos del interior de la República y territorios nacionales; y en las más importantes plazas comerciales del exterior; en Europa, Estados Unidos de América, Méjico, Panamá, Cuba, Costa Rica, Guatemala, San Salvador, Venezuela, Colombia, Perú, Chile, Bolivia, Uruguay y Paraguay.

Tiene corresponsales y gira sobre todos los puntos de ESPAÑA, y los de FRANCIA e ITALIA, que tienen oficina postal.

El Banco se ocupa de toda clase de operaciones bancarias: Descuentos, cauciones, recibe depósitos, abre cuentas corrientes, emite giros y cartas de crédito. Se encarga de cobranzas de comumentos, cupones y cuotas de terrenos, de administraciones generales y de propiedades. Hace préstamos con garantía hipotecaria, con amortizaciones en efectivo y con prenda agraria.

TASA DE INTERES ANUAL

Abona: Depósito en c|c mil	1 o|o
Caja de Ahorros hasta 10.000 pesos, después de 60 días	4 o|o
Depósitos a plazo fijo a 10 días	1 1|2 o|o
Depósitos a plazo fijo a 60 días	2 o|o
Depósitos a plazo fijo a 90 días	3 o|o
Mayor plazo convencional.	
Cobra: Por adelantos en c|c.	1 o|o

Virginio Maffei, gerente.

Buenos Aires, 1.o de octubre de 1916.—

PAPELERIA COMERCIAL DE CERIMI & MATIENZO

CABURÉ CANGALLO 687 B. AIRES

IMPRENTA
LITOGRAFIA
ENCUADERNACION
FÁBRICA DE LIBROS EN BLANCO
ÚTILES DE ESCRITORIO
CANGALLO 687
Unión Telefónica 3059 Avenida
Cooperativa Telefónica 930 Central

DEVUELVO EL IMPORTE
de todo trabajo que no sea satisfactorio.
Mi especialidad en la materia, me exime de gastos de intermediarios, condición que permite la medicidad de mis precios.

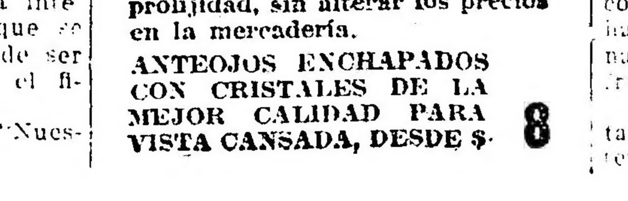

283, ESMERALDA, 283
Examino la vista con la mayor prolijidad, sin alterar los precios en la mercadería.
ANTEOJOS ENCHAPADOS CON CRISTALES DE LA MEJOR CALIDAD PARA VISTA CANSADA, DESDE $ 8

En su Hogar
En su Taller
En su Fábrica
No hay trabajo alguno,—sea fuerza o calefacción, — que podrá hacerse mejor y más económico que mediante la electricidad.
Pida informes a la
Compañía Alemana Transatlántica de Electricidad.

GOAL
CIGARRILLOS DE 20 Y 30 CTS.
LA MARCA DE LOS SPORTSMEN

DEPORTES

FOOTBALL

ASOCIACION ARGENTINA DE FOOTBALL

CONSEJO SUPERIOR

En la última sesión celebrada por los miembros del consejo superior de la Asociación Argentina de Football se resolvieron los siguientes asuntos:

Suspensiones: Por cinco años a Patricio Cloke, socio del club Unión; por un año al jugador R. Garay, del club Palermo, por haber actuado en dos entidades distintas sin poseer el pase correspondiente; por dos años a Dante Bianchi, capitán del team de segunda división del club Tracción San Martín.

Pedidos desestimados: No hacer lugar a un pedido formulado por el club Platense en el sentido de que se suspenda la realización de la fracción de partido que deberá disputarse el próximo domingo entre el cuadro de primera división de ese club y el de igual categoría de F. C. Oeste. Desestimar una petición formulada por el club Huracán en el sentido de que se juegue de nuevo íntegramente el match entre el bando de primera división de ese club y el de Estudiantes de La Plata correspondiente a la copa de Competencia, dándolo por finalizado con el score que registra la planilla.

A los referées: Se resuelve comunicar a los referées oficiales que en adelante hagan cuanto esté a su alcance porque finalicen los matchs que dirijan, en caso de producirse incidentes.

Matchs a jugarse: Se resuelve que en lo sucesivo los partidos que se disputen durante la estación de verano podrán iniciarse a las 4 de la tarde si corresponde al Campeonato, y a las 3 de la tarde si pertenecen al trofeo de Competencia.

MODIFICACION DE FIXTURE

Los partidos que deberían jugar el domingo próximo los equipos de primera división e intermedia de los clubs Sportivo Barracas y Columbian, han sido suspendidos. En cambio lo harán con los club Argentino de Quilmes y Tigre.

MOTOCICLISMO

CLUB MOTOCICLISTA NACIONAL

Aprobados los resultados generales de la carrera por el "Trofeo de Turismo", que se disputó el domingo 11 del corriente, sobre 425 kilómetros, la comisión directiva del lub Motociclista Nacional ha resuelto que la distribución de los premios a los corredores clasificados se realice el sábado 1.° de diciembre, a las 9.30 p. m., en el salón de la confitería del Molino.

—De acuerdo con el programa trazado por este club, se han iniciado los trabajos de organización del 5.° Premio Primaveral, carrera anual sobre carretera, que viene disputándose desde el año 1913.

—Ayer se realizó en La Plata el sepelio de los restos del señor César Sánchez, que fuera distinguido dirigente del Moto Club La Plata y socio del Club Motociclista Nacional y fallecido el martes último.

Al acto asistió una crecida concurrencia, entre quienes se contaban las representaciones del Moto Club La Plata, Club Motociclista La Plata y Club Motociclista Nacional. Como delegados oficiales de este último estuvieron presentes los socios ingeniero Pablo Longoni, Juan F. Discoli y Honorio Añon Suárez.

CICLISMO

FEDERACION CICLISTA ARGENTINA

Esta noche, a las 9.30, se clausura el libro de inscripciones para la carrera que organiza esta Federación, que se disputará el próximo domingo, sobre el trayecto Sarandí-La Plata-Sarandí, exclusiva para corredores con licencia.

PELOTA

CLUB DE GIMNASIA Y ESGRIMA

Ayer por la tarde se jugó el segundo partido correspondiente al campeonato internacional por la copa Picardo, entre las parejas J. Gil y E. Tiberio v. F. I. Bordalejo y L. R. Santamarina, representativas de los clubs San Isidro y Gimnasia y Esgrima de Lomas de Zamora, respectivamente. Después de jugar los competidores con inusitado entusiasmo, se adjudicaba el triunfo Gimnasia y Esgrima de Lomas de Zamora por 6 tantos en 50.

A las 9.30 de la noche se midieron: R. S. Curutchet y R. Burgos, de Gimnasia y Esgrima de Villa Devoto contra J. R. Atencio y M. Coll del club de Pelota de Paraná, venciendo los primeros por 3 tantos en 50.

Esta tarde a las 6.30 jugarán un partido las parejas de los clubs Gimnasia y Esgrima de Lomas de Zamora v. Gimnasia y Esgrima de Villa Devoto.

RACING CLUB

Esta noche, por el campeonato interno de pelota se disputarán los partidos que a continuación mencionamos:

A las 8 p. m., paleta, A. Capurro y A. Amarilla v. B. Romero y A. Caballero; a las 9 p. m., J. R. Amadeo y L. Carbone v. J. Cometta y P. L. Fiorito; a las 10 p. m., A. Sixto y A. Panizza v. E. Sixto y J. Panizza; a las 11 p. m., J. Coyechea y R. Lafarga v. A. Lizaso y J. Lizaso.

YACHTING

YACHT CLUB ARGENTINO

El sorteo de yates para las regatas a efectuarse el próximo domingo, dió el siguiente resultado: Nemo, D. Juan Ch. Sieburger; Macá, D. Francisco José Rives; Polaris, D. Enrique Gallegos Serna, y suplentes en el orden siguiente: A. J. Molina, C. M. Frassinetti, J. A. Labarriére, F. Sundblad y Dr. A. C. Lemoine.

BOX

INTERNACIONAL BOXINIG CLUB

Ha quedado constituída en la siguiente forma la nueva comisión directiva de esta institución deportiva:

Silverio Vegega, presidente; Aurelio Feixas, vicepresidente; José Oriano, secretario; Juan C. Bacigalupe, prosecretario; Máximo San Emeterio, tesorero; Marcos Greitzer, pro tesorero; vocales: Rodolfo Tambour, Evaristo Leidi, José Martínez.

TIRO

TIRO FEDERAL ARGENTINO

El próximo domingo, a las 2.30 de la tarde, se efectuará en el stand que posee esta institución en Palermo, la distribución de premios a los vencedores del concurso nacional anual realizado últimamente con resultados halagadores.

SOCIEDAD ITALIANA DE TIRO A SEGNO

Publicamos a continuación los resultados del concurso de tiro realizado el domingo último en el stand que posee esta sociedad en Villa Devoto:

Categoría A — 1o. A. C. Fontán, con 251 puntos; 2o. C. J. Necci, 236; 3o. F. A. Ponti, 234; 4o. A. Piovanotti, 229.

Categorías B y C — 1o. C. L. Vuoto, 77, apoyado; 2o. M. Benavídez, 77; 3o. A. Fernández, 75; 4o J. Gambeschi, 72.

Categoría D — 1o. A. Petrone, 116 puntos, apoyado; 2o. E. Alonso 116; 3o. L. Delise, 111; 4o. F. Vanturelli, 109.

COLOMBOFILA

SOCIEDAD LA PALOMA MENSAJERA

Se realizó el domingo último el concurso colombófilo para palomas adultas, cuarta serie del año, desde Vedia a esta capital, disputándose el premio Agustín Marenzi.

El resultado general fué el siguiente:

1.°, 5.° y 15, palomar Leopoldo H. del señor Luis Stuyck: 2.°, 3.°, 4.°, 9.°, 10, 11, 12, 13 y 16, palomar La Favorita, del doctor E. Diana; 6.° palomar Los Tamarindos, del señor José Miguel Altuve; 7.° y 8.°, palomar La Mascota, del señor Pedro Diana Costa; 14, palomar Los Andes, del señor Ricardo Caffese; 17, palomar El Atrevido, del señor Agustín Marenzi.

SOCIEDAD LA ARGENTINA

Recién hoy hemos recibido los resultados del concurso colombófilo, organizado por esta sociedad, segunda serie, de palomas adultas y cuarto del año, disputándose el premio Palomar Teniente Origone, son los siguientes:

1.o, 2.o y 7.o Palomar Teniente Origone, del señor Santiago J. Lagomarsino; 3.o palomar San Antonio, del señor Francisco N. Gestro; 4.o, 5.o y 6o., palomar Sanjuanino, del señor José Bianchi; 8.o palomar El Mendocino, del señor Pascual Russo.

SOCIEDAD LA SUD AMERICA

Los resultados del concurso colombófilo efectuado por esta institución el domingo próximo pasado, desde la estación Alberti a esta capital, o sea un recorrido de 310 kilómetros, son como siguen:

1.o y 2o. palomar San Lorenzo, del señor León Macías: 3.o, palomar Bruzelas, del señor Augusto Agerinch; 4.o y 5.o palomar Pampero, del señor José Salerno; 6.o, palomar Guaquil, del señor Enrique Vereruysse.

AJEDREZ

CLUB ARGENTINO DE AJEDREZ

El segundo de los seis partidos que por el título de campeón de la Club Argentino de Ajedrez entre Rolando Illa y Carlos M. Portela, finalizó ayer con el triunfo del primero. Esta noche se iniciará la tercera partida.

LUCHA ROMANA

Con el asalto entre el Gamasaraado y Kervaras continuo anoche en el teatro Casino el campeonato de lucha romana y en toda la hora reglamentaria que duró este no se definió por lo que proseguirá esta noche a las 11 y después se medirán Massetti v. Inse.

Instrucción pública

COLEGIO NACIONAL DE BUENOS AIRES

Mesas examinadoras.—Alumnos Regulares y libres.—Noviembre de 1917.

PRIMER AÑO

Mesa 1. Historia 1. a 4. división: Dr. N. A. Avellaneda, Dr. E. Vergara Viedma, Dr. D. Palacio, Sr. J. J. Millán.

Mesa 2. Historia 5. a 8 división: Sr. J. J. Biedma, Dr. L. Mitre, Dr. E. J. Raffo, Sr. F. T. Sorrondegui, Sr. E. García Velloso, Dr. H. García Juanicó, Dr. V. M. López.

Mesa 1. Castellano 1. a 4. división: Sr. J. M. Rey, Dr. D. Palacio, Dr. A. Calandrelli, Dr. R. O. Lesuizamón.

Mesa 2. Castellano 5. a 8 división: Dr. L. Silveyra, Dr. J. A. de Zuasnabar, Dr. C. Gutierrez.

Mesa 1. Geografía 1. a 4. división: Sr. L. Pampliega, Dr. K. Schüler, Sr. L. Longhi Bracaglia.

Mesa 1. Latín 1 a 4. división: Sr. L. Pampliega, Dr. K. Schuler, Sr. L. Longhi Bracaglia.

Mesa 2. Geografía 5. a 8. división: Dr. O. J. Acevedo, Dr. R. Uriarte Castro, Dr. F. de Oliveira César.

Mesa 2. Latín 5. a 8. división: Dr. L. Abeille, Sr. J. B. Sarraílh, Sr. B. Fontana.

Mesa 1. Caligrafía 1. a 4. división: Sr.J. C. Suarez, Sr.J. Luque Roselló, Sr. J. Moldes.

Mesa 2. Caligrafía 5. a 8. división: Sr. E. Limerzi, Sr. F. Galante, Sr. A. Biú.

Mesa 1. Aritmética 1. 2. 3. y 7. división: Dr. P. Rodríguez, Sr. I. E. Urrutia, Ingeniero D. A. Castro Zinny.

Mesa 2. Aritmética 4. 5. 6. y 8. división: Ingeniero A. C. Palacio, Sr. E. Morales, Sr. L. Ford.

Mesa 1. Francés 1. a 4. división: Sr. C. R. Lafitte, Dr. F. F. Outes, Dr. A. Davel.

Mesa 2. Francés 5. a 8. división: Sr. L. Ardit, Sr. E. Mitchieux, Sr. J. B. Lacrampe.

Mesa 1. Dibujo 1 a 4. división: Sr. E. Limerzi, Sr. J. Luque Roselló, Sr. J. Martínez Vazquez.

Mesa 2. Sr. J. Bouchet, Sr. J. C. Suarez, Sr. F. Galante.

SEGUNDO AÑO

Castellano, mesa 1.ª a 3.ª división: señor E. García Velloso, doctor D. Palacio y doctor H. García Juanicó.

Castellano, mesa 2. 4.ª a 6.ª división: señor J. M. Rey, doctor S. Gallegos, doctor P. Teobaldi.

Historia, mesa 1. 1.ª a 3.ª división: doctor A. Estrada, doctor A. Gaviña y señor F. T. Sorrondegui.

Historia, mesa 2. 4.ª a 6.ª división: doctor L. Mitre, doctor E. Vergara Biedma y doctor J. M. Padilla.

Geografía, mesa 1. 1.ª a 3.ª división: doctor R. Uriarte Castro, doctor A. L. Sojo y doctor S. Oría.

Geografía, mesa 2. 4.ª a 6.ª división: doctor S. Dónovan, doctor O. J. Acevedo y doctor J. A. de Zuasnabar.

Latín, mesa 1. 1.ª a 3.ª división: señor L. Pampliega, doctor K. Schüller y señor L. Longhi Bracaglia.

Latín, mesa 2. 1.ª a 6.ª división: doctor L. Abeille, señor B. Fontana y señor J. B. Sarraílh.

Moral práctica, mesa única, 1.ª a 6.ª división: doctor L. Peluffo, doctor J. G. Valenzuela y doctor C. Alberini.

Aritmética, mesa 1. 1.ª a 3.ª división: ingeniero A. C. Palacio, ingeniero A. Barberán e ingeniero D. A. Castro Zinny.

Aritmética, mesa 2. 4.ª a 6.ª división: señor R. Manzanares, doctor P. Rodríguez y señor L. Ford.

Algebra, mesa 1. 1.ª a 3.ª división: ingeniero P. J. Coni, ingeniero A. Barberán, ingeniero R. Lynch.

Algebra, mesa 2. 4.ª a 6.ª división: señor R. Manzanares, ingeniero M. Ordóñez e ingeniero C. Posadas.

Francés, mesa 1. 1.ª a 3.ª división: señor E. Solty, señor A. Lelong y señor J. B. Authier.

Francés, mesa 2. 4.ª a 6.ª división: señor L. Ardit, señor E. Mithieux y señor J. B. Lacrampe.

Dibujo, mesa única. 1.ª a 6.ª división: señor J. Bouchet, señor J. Luque Roselló y señor F. Galante.

Caligrafía, mesa 1. 1.ª a 3.ª división: señor J. Bouchet, señor J. Martínez Vázquez y señor J. Moldes.

Caligrafía, mesa 2. 4.ª a 6.ª división: señor F. Galante, señor J. Luque Roselló y señor A. Biú.

TERCER AÑO

Castellano: Sr. E. García Velloso, doctor J. Chiola, Sr. J. J. Millán, Dr. C. Candia.

Historia: Dr. J. G. Beltrán, doctor R. Elamey Lafone, Dr. G. Cullen.

Geografía: Dr. L. Silveyra, doctor A. L. Sojo, doctor S. Oría.

Latín: Dr. L. Abaille, señor L. Pampliega, señor L. Longhi Bracaglia.

Algebra: Ing. P. J. Coni, ingeniero R. Lynch, ingeniero M. Guitarte.

Física: Ing. T. J. Ricaldoni, ingeniero J. A. Medina, doctor V. Tedeschi.

Francés: Sr. E. Solty, señor J. B. Lacrampe, señor G. Poirier Lalanne.

Dibujo: Sr. J. Martínez Vázquez, señor J. Luque Roselló.

CUARTO AÑO

Literatura: Dr. M. Sáenz, señor R. Monner Sans, doctor C. Candia.

Inglés: Sr. W. Hayward, señor A. Galarce, doctor A. del Campo Wilson.

Historia: Dr. J. L. Suárez, doctor A. Gaviña, doctor J. A. de Zuasnabar, señor R. R. Rocha.

Física: Ing. T. J. Ricaldoni, ingeniero J. A. Medina, doctor V. Tedeschi.

Química: Dr. P. T. Vignau, doctor J. Magnin, señor M. A. Granero.

Botánica: señor J. Nielson, doctor L. Durañona, señor E. Peralta Ramos.

Geografía: doctor S. Dónovan, doctor O. J. Acevedo, doctor A. L. Sojo, doctor F. de Oliveira Cézar.

Francés: Sr. E. Solty, doctor F. F. Outes, doctor J. Cabral.

Latín: Sr. B. Fontana, señor J. B. Sarraílh, señor A. Moliné.

Alemán: Dr. M. Nirenstein, doctor K. Schüler, señor L. Longhi Bracaglia.

Geometría: Ing. M. Ordoñez, ingeniero M. Guitarte, ingeniero C. Posadas.

QUINTO AÑO

Literatura: doctor Angel Estrada, doctor M. Sánez, señor R. Monner Sans, doctor A. Giménez Pastor.

Inglés: señor T. F. Murphy, señor W. Hayward, señor A. Galarce.

Historia: doctor J. G. Beltrán, doctor E. del Valle Iberlucea, doctor C. Vico, señor F. T. Sorrondegui.

Psicología: doctor L. Peluffo, doctor E. Lozano, doctor C. Alberini.

Química: señor A. Barbagelata, doctor M. Gutiérrez, doctor P. García.

Zoología general: doctor J. Popolizio, doctor D. S. Cavia, doctor L. Agote, doctor A. B. Huergo.

Geografía: doctor S. Dónovan, doctor J. G. Beltrán, doctor C. J. Acevedo, doctor C. Gutiérrez.

Geometría: señor C. Monteverde, ingeniero G. Cock, ingeniero C. Posadas.

Latín: Mesa 1 — 1a., 2a. y 3a. div. — Doctor R. E. Martini, señor A. Moliné, señor L. Longhi Bracaglia.

Latín: Mesa 2 — 3a. y 4a div. — Doctor L. Abeille, señor B. Fontana, señor J. B. Sarraílh.

Alemán: doctor M. Nirenstein, doctor K. Schüller, señor L. Lomghi Bracaglia.

SEXTO AÑO

Historia: señor J. J. Biedma, doctor L. B. Calderón, doctor C. Vico.

Latín: doctor L. Abeille, doctor R. E. Martini, señor B. Fontana, doctor K. Schüler.

Lógica y moral: doctor L. Peluffo, doctor E. Lozano, doctor C. Alberini.

Economía política, instrucción cívica y nociones de derecho: doctor M. Carlés, doctor L. Peluffo, doctor T. R. Cullen, doctor J. G. Valenzuela.

Trigonometría y cosmografía: ingeniero T. R. Ricaldoni, ingeniero M. Ordóñez, ingeniero M. Guitarte.

Zoología especial: señor J. Nielsen, doctor A. Peralta Ramos, doctor A. B. Huergo.

Higiene: doctor A. B. Huergo, doctor J. C. Navarro.

Inglés: señor W. Hayward, señor A. Galarce.

Historia del arte: doctor F. F. Outes, doctor G. Gutiérrez Larreta, doctor J. Cabral.

Alemán: doctor M. Nirenstein, doctor K. Schüler, señor L. Longhi Bracaglia.

CONSEJO NACIONAL DE EDUCACION

El Consejo Nacional de Educación, en su última reunión, ha resuelto los siguientes asuntos:

Renovar el contrato de locación de la casa calle Aristóbulo del Valle 1290, ocupada por la escuela número 6 del consejo escolar 5o., por el término de dos años y alquiler de $ 550 moneda nacional mensuales. Es entendido que el propietario deberá ejecutar por su cuenta, dentro del período de las próximas vacaciones, la totalidad de las obras indicadas por la dirección de arquitectura en la planilla que corre agregada.

—Trasladar la escuela número 26 Arenal (Salta), a la localidad denominada Primales, en el departamento de Metán de la misma provincia, donde existen 60 niños en edad escolar.

—Aceptar y agradecer el ofrecimiento de local gratuito para su funcionamiento, que hace el señor Ciro V. Medrano, y aprobar los adjuntos contratos respectivos.

—Dejar sin efecto el nombramiento de encargado escolar de la escuela nacional número 107 de Tucumán, otorgado por resolución de fs. 3 a favor del señor Daniel Huidobro, y nombrar en su reemplazo, con el mismo carácter, por el período 1917-1918, al señor Ramós Paz Posse.

—Pagar por dirección administrativa a la orden del consejo general de educación de La Rioja, la suma de $ 61.02 moneda nacional para abonar al señor Albino Aravel (hijo) la cuarta parte que quedó impaga de los sueldos que se adeudaban a su extinta esposa doña Rosario M. de Aravel, como directora de la escuela provincial de El Portezuelo, debiendo imputarse este pago al Anexo E, inciso 12, ítem 14, partida 9 del presupuesto general de 1915.

—Acéptase la renuncia presentada con fecha 18 de octubre ppdo. por la maestra de primera categoría de la escuela número 1 del consejo escolar 9o., señorita Emma Felipez, quien ha sido jubilada por decreto del P. E. de fecha 2 de agosto último; aprobándose la designación de la maestra normal, señorita Lía E. Fittoago, para que preste servicios hasta la terminación del curso escolar.

—Acordar la efectividad al siguiente personal docente de las escuelas del consejo escolar 13, que se indican a continuación, nombrado con carácter provisional por resolución de fecha 27 de agosto último, por encontrarse las citadas escuelas funcionando en las condiciones reglamentarias:

Escuela número 19, maestros de tercera categoría señor Felipe Ramón Bustos, Martín Fernández, Julio Luis San Martín y Lucio Damián Gutiérrez; escuela número 20, maestros de tercera categoría señor Julio Aquiles Pachelli, Domingo Terrani, Rafael Antonio D'Alessandro y Salvador Tula.

FALTAN EN SUS

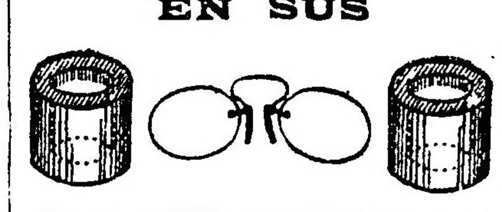

Nuestros BUJES DE SEGURIDAD Patentados por el Sup. Gob. de la Nación.
Adáptelos y transformará en IRROMPIBLES LOS CRISTALES de sus lentes y anteojos.
Nota.—Todos nuestros lentes y anteojos son armados con BUJES DE SEGURIDAD
PATENTE EXCLUSIVA DEL
Instituto Opt'co Oculistico "SUVA"
350 - FLORIDA - 350

ESPECTACULOS

TEATROS

ODEON. — Festivales patrióticos a beneficio de la Cruz Roja aliada, con el concurso de la producción [illegible] "Los alianos [illegible]" "La lucha por la humanidad", orquesta [illegible]. — Mañana [illegible].

COLISEO. — Segunda [illegible] del hipnotizador Majal. — Noche de interesantes experimentos [illegible] a las 9.15 [illegible]. — Programa: Las ondas [illegible] del pensamiento [illegible] [illegible] las vibraciones [illegible] catalepsia parcial y total. La terapéutica sugestiva. Fascinación. Atracción [illegible] en estado de vigilia [illegible].

COLISEO. — Compañía lírica argentina. Maestros directores y concertadores de orquesta: José Papi y Felipe Natale. — Debut el 1.o de diciembre, con la ópera Madama Butterfly [illegible].

VICTORIA.—Compañía de Manuel Díaz de la Haza. — Hoy, a las 9: [illegible].

Mañana [illegible] extraordinaria en honor y beneficio del primer actor Manuel Díaz de la Haza, con el drama en cuatro actos El cardenal.

SAN MARTIN — Compañía de opera italiana dirigida por los maestros Marranti [illegible]. — Hoy, a las 9 p. m. La ópera en tres actos Tosca.

APOLO. — El sábado 24, festival artístico a beneficio del actor Eliseo Gutiérrez. El redil, Melopeo por Cuba [illegible] [illegible] de variedades [illegible] [illegible] La Rosa [illegible] [illegible] [illegible] Enrique Muiño.

NUEVO. — El bosque de [illegible] [illegible].

MARCONI. — Compañía Clara Weis. — [illegible] — La duchesa del [illegible].

BUENOS AIRES. — [illegible].

AVENIDA. — [illegible].

COMEDIA. — [illegible].

MAYO. — Compañía de [illegible] [illegible].

EXCELSIOR. — La carne [illegible].

BUENOS AIRES PALACE. — Compañía española [illegible].

TEATRO DE VERANO. — [illegible].

VARIEDADES. — [illegible].

EDEN TEATRO. — [illegible].

SALON TEATRO. — [illegible].

VARIEDADES Y CIRCOS

CASINO. — Compañía de variedades y atracciones. — Hoy, a las 8.30 p. m. Debut de Henry, ventrílocuo; Fonfaty and Daisy; Dorita; Sisters Emilie; La Gaditana; Mile, Marex. — De 11 a 12 Campeonato de lucha romana.

ROYAL THEATRE. — Compañía nacional de operetas y revistas Bayon Herrera. — El nuevo régimen; Productos de importación; Las hermanas de Angostura.

TEATRO HIPPODROME (C. Pellegrini y Corrientes). — Empresa D. D'Anna. Debut el 30 de noviembre, del gran circo norteamericano Shipp y Feltus. Celebridades mundiales, elegidas de los grandes circos europeos y norteamericanos. El mejor conjunto artístico, venido a Sud América. Función todas las noches, grandes matinées los días jueves, sábado y domingo.

FRONTON BUENOS AIRES (Córdoba 1130). — Hoy a las 9.30 p. m., partido de pelota a 50 tantos, a cesta, entre Ledoza (menor) y Chiquito de Vergara, a sacar del 11, contra Irún, Machín y Eneña, a sacar del 8 1/2.

PARQUE JAPONES (Callao y Paseo de Julio). — Temporada de verano. — Abierto [illegible] [illegible] [illegible] de 9.15 a 12.30. Grandes atracciones [illegible] [illegible] [illegible].

TEATRO ESMERALDA [illegible].

FLORIDA [illegible].

CINEMATOGRAFOS

PETIT PALACE. [illegible].

[illegible]

SELECT BUEN ORDEN. —Variado programa con estrenos.

TEATRO-CINE CHACABUCO (Chacabuco 967). —¡ Variado programa con estrenos y grandes exitos de los números de varietés.

CINE PARK (Santa Fe esq. Thames, plaza Italia). — Todos los días importantes estrenos — Lunes, miércoles y viernes Episodios de El misterio de la doble cruz.

ETOILE PALACE (Corrientes 2750).—Variado programa con estrenos.

IMPERIAL BIOGRAFO (Cangallo 771) — Variado programa con estrenos.

CINE GENERAL MITRE. — Biógrafo moderno para familias, tarde y noche. Variado programa con una numerosa orquesta.

CINE RIVADAVIA (antes Radium n.o 2) — Variado programa con estrenos.

EDICTOS JUDICIALES

El señor juez de primera instancia en lo civil de la Capital de la República, doctor don Roberto Bunge, ha dispuesto se cite, llame y emplace por el término de treinta días, contados desde la primera publicación del presente, a todos los que se consideren con derecho a los bienes dejados por don FRANCISCO DODERO, ya sean como herederos o acreedores, para que dentro de dicho término comparezcan a deducir sus acciones en forma, por ante su juzgado y secretaría del que suscribe, bajo apercibimiento de lo que hubiere lugar por derecho.

Buenos Aires, octubre 23 de 1917. — Manuel A. Martini, secretario.

5.309 v. Nov. 24.

Por disposición del señor juez de primera instancia en lo civil de la Capital de la República, doctor don Arturo Seeber se cita y emplaza por el término de treinta días, a contar desde la primera publicación del presente a todos los que se consideren con derecho a los bienes dejados por fallecimiento de doña IDA LAUSKY o LAISKA o LOISTKER ya sean como herederos o acreedores, para que dentro de dicho término, comparezcan por ante su juzgado y secretaría del que suscribe a deducir sus acciones en forma, bajo apercibimiento de lo que hubiere lugar por derecho.

Buenos Aires, octubre 24 de 1917. — Héctor Depietri, secretario.

5.313 v. Nov. 24.

Por disposición del señor juez de primera instancia en lo civil de la capital de la República, doctor don Arturo Seeber, se cita y emplaza por el término de treinta días a contar desde la primera publicación del presente a todos los que se consideren con derecho a los bienes dejados por [illegible] LUIS ALFREDO MARTIN o LUIS MARTIN, ya sean como herederos o acreedores, para que dentro de dicho término comparezcan por ante su juzgado y secretaría del que suscribe a deducir sus acciones en forma, bajo apercibimiento de lo que hubiere lugar por derecho. — Buenos Aires, noviembre 14 de 1917. — Héctor Depietri, secretario.

[illegible]

Por disposición del señor juez de primera instancia en lo civil de la capital [illegible] [illegible] se cita, llama y emplaza por el término de treinta días a contar desde la primera publicación del presente a todos los que se consideren con derecho a los bienes dejados por [illegible] ANTONIO [illegible], ya sean como herederos o acreedores, para que dentro de dicho término comparezcan por ante su juzgado y secretaría del que suscribe a deducir sus acciones en forma, bajo apercibimiento de lo que hubiere lugar por derecho.

Buenos Aires, 19 de septiembre de 1917. — Jorge Figueroa Alcorta, secretario.

5.122 v. Dic. 2.

[illegible] ... doña [illegible] MARINA [illegible] DE PEREZ ORANZA [illegible] ...

[illegible]

[illegible] ... TOMAS [illegible] ...

[illegible]

[illegible] ... saber a los acreedores de JOSE OLEIAI, que se halla de manifiesto en secretaría por el término de [illegible] días, un estado de distribución presentado por el síndico.

Buenos Aires, noviembre 16 de 1917 — Martín y Herrera, secretario.

[illegible]

BANCOS

BANCO HOLANDES DE LA AMERICA DEL SUD

Bmé. Mitre 300, esq. 25 de Mayo
Buenos Aires
Casa matriz: AMSTERDAM
Sucursales: RIO DE JANEIRO, Rua Candelaria 21
SANTOS, Rua 15 do Noviembro 157
Agencia N.o 1, Corrientes 1900 esquina Rio Bamba.
Agencia N.o 2, Barisso (Provincia de Buenos Aires).

	Florines
Capital autorizado	25.000.000
Idem emitido y realizado	14 [illegible]
Fondos de reserva	1.[illegible]

Realiza toda operación bancaria. Corresponsales en todas las ciudades importantes del mundo.

THE NATIONAL CITY BANK OF NEW YORK [illegible]

[illegible]

BANCO DE LONDRES Y RIO DE LA PLATA — [illegible]

[illegible]

BANCO FRANCES DEL RIO DE LA PLATA — Reconquista [illegible] — Buenos Aires. Sucursales: Rosario de Santa Fe y Bahía Blanca. Corresponsales en París: Banque Argentine & Française, Boulevard Haussmann [illegible].

[illegible]

BANCO ESPAÑOL DEL RIO DE LA PLATA. — Casa matriz en Buenos Aires, Reconquista número 200.

Capital suscripto	$ 100.000.000.—	m/n
Capital realizado	" 98.[illegible]	"
Fondo de reserva	" 48.240.[illegible]	"
Prima a cobrar	" [illegible]	"

SUCURSALES

En el exterior: Barcelona, Bilbao, Coruña, Génova, Hamburgo, Londres, Madrid, Montevideo, París, Río de Janeiro, San Sebastián, Valencia y Vigo.

En el interior: Adolfo Alsina, Bahía Blanca, [illegible], Bartolomé Mitre, Córdoba, [illegible], La Plata, Lincoln, Lomas de Zamora, Mar del Plata, Mendoza, Mercedes, [illegible], Pehuajó, [illegible]

Pergamino, Rafaela, Rivadavia, Rosario, con una agencia, Salta, Salliqueló, San Juan, San Nicolás, San Pedro, Santa Fe, Santiago del Estero, Tres Arroyos y Tucumán.

AGENCIAS EN LA CAPITAL

Número 1, Pueyrredón 185; núm. 2, Almirante Brown 1201; núm. 3, Vieytes 2000; núm. 4, Cabildo 2027; núm. 5 Santa Fe 2201, núm. 6, Corrientes 3200; núm. 7, Entre Ríos 1145; num 8, Rivadavia 6902; número 10, Bernardo de Irigoyen 1600, núm. 15, Bernardo de Irigoyen 364; número 15, Reconquista y Paseo de Julio.

Corresponsales directos en todos los países.

Abona por depósitos en moneda legal

En cuenta corriente	Sin interés
A 30 días	1 1/2 o/o
A 60 días	2 "
A 90 días	3 "
A mayor plazo	convencional
Depósitos a premio en moneda nacional hasta pesos 10.000 después de [illegible] días	4 o/o

Cobra:

En cuenta corriente	3 o/o
Descuentos generales	convencional

El Banco se ocupa de toda clase de operaciones bancarias en general. — Buenos Aires, septiembre [illegible] de 1917.—Elías D. Arambarri, gerente general.

CONVOCATORIAS

COMPAÑIA GENERAL DE FERROCARRILES Económicos [illegible] Argentina —Convocatoria. — De acuerdo con lo prescripto por los estatutos, se convoca a los señores accionistas a la Asamblea General ordinaria que tendrá lugar el día 30 del corriente, a las [illegible] en la calle Reconquista número 137, para tratar la siguiente

ORDEN DEL DIA:

1.o Lectura y consideración de la memoria, balance y cuenta de ganancias y pérdidas, correspondiente al ejercicio vencido el [illegible] pasado.

2.o Lectura [illegible] del síndico.

3.o [illegible] y suplentes.

4.o Elección [illegible] suplente.

5.o Designación de [illegible] accionistas para aprobar y firmar el acta a labrarse de esta asamblea.

[illegible] a los señores accionistas [illegible] de los estatutos [illegible] de entrada [illegible] [illegible]

Buenos Aires, [illegible] de 1917.

[illegible] Nov. 27.

SOCIEDAD ANONIMA "LA SELVATICA" — [illegible]

[illegible]

COMPAÑIA SANSIENA DE CARNES CONGELADAS [illegible]

[illegible]

SOCIEDAD ANONIMA FRIGORIFICO ARGENTINO [illegible] — Convocatoria. [illegible] a asamblea [illegible] extraordinaria que se verificará el [illegible] 12 de diciembre, [illegible] de la sociedad, calle [illegible] a las 4 p. m., con el siguiente

ORDEN DEL DIA

1.o—Aumento del capital social.

2.o—Cambio de fecha del ejercicio de la compañía.

[illegible] a los señores accionistas [illegible] para concurrir a la asamblea, deben [illegible]

[illegible] Noviembre [illegible] de 1917. — El [illegible]

5.[illegible] Dic. [illegible]

BANCO FRANCES DEL RIO DE LA PLATA [illegible]

ORDEN DEL DIA

[illegible]

5.202 v. dic. 17.

PROFESIONALES

ABOGADOS

Estudio de los doctores
José María Sáenz Valiente y Andrés Ferreyra
Abogados
Lavalle 1312 U. T. 4240 Libertad

Dr. Fernando Saguier
Estudio: Florida 440
U. T. 6087 (Avenida)

Dr. Hipólito Leys
Estudio: Lavalle 930. U. T. 3008 L.

Dr. Domingo E. Salaberry
Defensa 188

Dr. Pedro A. Fox
Estudio: B. Mitre 754

D. Leonardo Pereyra Iraola
Estudio: Florida 880. U. T. 1201 (Avenida); Esmeralda 1212, U. T. 1521 (Juncal).

ESCRIBANOS

German A. Tirigall
ESCRIBANO
Av. de Mayo 570 - U. T. 6123 (Av.)

MEDICOS

ANALISIS LABORATORIO Y FARMACIA Abierto Día y Noche
SUIPACHA 477
U. T. 316, Libertad DOCTORES **NELSON**

Dr. E. G. FIGUEROA
ENFERMEDADES DEL ESTOMAGO E INTESTINOS, TRATAMIENTO RADICAL DE LAS HEMORROIDES SIN OPERACION CRUENTA-NO DOLOROSA; SANTA FE 1273, de 4 a 6.

Dr. Carlos F. Roldán Vergés
Garganta, nariz y oídos
Médico del servicio de la especialidad en el hospital Durand. Consultas de 3 a 6, Serrano 2318.

Dr. L. VETERE de la Universidad de Nápoles y Buenos Aires, ex médico del Hospital Italiano, Cirujano especialista en enfermedades de señoras, [illegible] en Senegal. Enfermedades secretas y vías urinarias —POZOS 611 — Consultas: de 7 a 9 a. m. y de 2 a 4 p. m. Festivos: de 7 a 10 a. m. — U. T. 618 Libertad.

AVISOS VARIOS

Banco El Hogar Argentino
Avenida de Mayo 886
Tiene casas y departamentos en alquiler, en esta capital y pueblos suburbanos.

DODERO Hermanos
CORREDORES MARITIMOS
Montevideo, Rosario, Bahía Blanca
25 de Mayo 267-73. Buenos Aires

URINARIAS
Por antiguas que sean las enfermedades de las vías urinarias, cúranse radicalmente en breves días, sin lavajes, con los CACHETS ANTIBLENORRAGICOS COLLAZO.
Los últimos estudios han comprobado su eficacia para curar también el flujo blanco en la mujer.
El célebre director del Hospital Civil y Militar, doctor Ortiz, dice: "Certifico que he recetado los CACHETS ANTIBLENORRAGICOS COLLAZO, habiendo obtenido el resultado siguiente:

	Casos tratados	Curados de 1 a 3 semanas
Blenorragia aguda	138	127
Blennorragia crónica	152	146
Cistitis aguda	89	87
Cistitis crónica	112	99
Prostatitis aguda	91	88
Prostatitis crónica	129	114
Otras afecciones	52	49

Como los hechos dicen más que las palabras, dejo constancia de la grandísima satisfacción que experimento al ver los beneficiosos resultados que para la humanidad representa la atinada combinación de los CACHETS ANTIBLENORRAGICOS COLLAZO".
Véndense, a $ 6.— en las buenas farmacias.
DATOS Y FOLLETOS GRATIS
FARMACIA CONDOR-Rosario
- LA QUE MAS BARATO VENDE

PRESUPUESTO GRATIS
CIUDAD O CAMPAÑA
Empresario Pintor
Juan J. Guerra
San Salvador 3869 - Buenos Aires

IMPRENTA, LITOGRAFIA Y LINOTIPIA
— DE —
COLOMBINI Y FERNANDEZ
Especialidad en Catálagos, Planos de remate, Trabajos comerciales, Tesis, etc.
MAIPU 683 • U. T. 506, Avenida • Buenos Aires

INFORMACION GENERAL

FESTIVAL ARTISTICO

La comisión directiva de la sociedad de socorros mutuos San Crispín, ha organizado para el sábado 1o. de diciembre próximo un festival artístico y baile familiar que en conmemoración del 61o. aniversario de su fundador se llevará a cabo en el salón Unione e Benevolenza, Cangallo 1362.

CONFERENCIA

El periodista italiano señor Aquiles Ricciardi, dará el 24 del corriente, a las 9 de la noche, en los salones del Príncipe Jorge, la primera de la conferencias anunciada, en donde tratará sobre el tema: "La fuerza italiana en la hora actual".

Las entradas pueden solicitarse en los siguientes puntos: Federación de las Sociedades Italianas, Cangallo número 1362; librería Dante Alighieri, Florida 450; librería G. Buffarini, Córdoba 1877; sastrería Carozzi, calle Santa Fe 2087; confitería del Molino, Rivadavia y Callao y en la redacción de los diarios italianos en esta capital.

ERNESTO ROSA

En los salones de la "Giuseppe Garibaldi" tendrá lugar mañana a las 8.30 p. m., un concierto vocal e instrumental en honor del Sr. Ernesto Rosa, joven tenor que promete destacarse como uno de los buenos cantantes, dadas las buenas cualidades que para ello ha puesto de manifiesto en las diversas ocasiones que ha tenido motivo de demostrarlo en público.

En esta su fiesta prestarán su concurso los alumnos de la academia Ponchielli y el notable concertista señor José Farga. Los números que componen el programa son seleccionados, lo que unido a las simpatías con que cuenta el tenor Rosa, nos hace creer que esta fiesta alcanzará todo un éxito.

"LA REFORMA TRIBUTARIA"

La junta de gobierno de "La Reforma Tributaria", ha convocado a sus socios y adherentes para esta tarde a las 5 en su local social Lavalle 1443 a fin de tratar sobre la más conveniente orientación que deba darse a la causa según se especifica en la citación personal que al efecto dirigió a los asociados.

EN LA BOLSA DE CEREALES

Semilla de lino nuevo

Uno de los corresponsales de esta institución, remitió una muestra de semilla de lino, procedente de Ballesteros (F. C. C. A.), localidad del departamento Unión, región sur de la provincia de Córdoba, muestra que exhibe en el salón de transacciones de la misma Bolsa.

Es ésta la primera muestra de grano llegada a la Bolsa, y aún cuando su aspecto no es de producto superior, pues le falta algo de sazón, su peso por hectólitro alcanza a 70 kilos con 250 gramos, calculándose, según lo que se ha alcanzado a trillar, un rendimiento de 1600 kilogramos por hectárea.

Presenta la muestra un porcentaje poco satisfactorio de cuerpos extraños que, como en la mayoría de los casos, han de proceder, mas que de sementera, de la máquina trilladora, cuyos operadores no se cuidan de limpiarla, para ganar tiempo y alentados por la poca o ninguna exigencia de los agricultores, quienes parece no se dan cuenta de la depreciación que sufren sus productos y de las malas sementeras que tendrán en años próximos, empleando semillas sucias. Todo agricultor consciente debe exigir la limpieza de la máquina trilladora, cuando proceda de otra sementera de distinto cereal.

PRO VICTIMAS DE SALONICA

Se ha constituído en esta capital un comité israelita Pro víctimas de Salónica, con el objeto de arbitrar fondos para socorrer a las víctimas del gran incendio ocurrido últimamente en la ciudad de Salónica.

Este comité auspiciado por el gran rabino doctor S. Halphon, está presidido por el Rvmo. Rabino doctor Chawl, siendo vicepresidentes los señores Samuel Tussio y Marco Fresco, secretario el señor Mauricio H. Levy, tesorero señor Moise Schoua (Reconquista 584), protesorero señor Ezrah Toubak (Bartolomé Mitre 951).

Las subscripciones pueden ser dirigidas a los domicilios indicados del tesorero y protesorero.

Exportación de carnes

El frigorífico Armour ha cargado en el vapor "Amiral Jaureguiberry" despachado para Burdeos, 15.766 cuartos de vacunos congelados, y en el vapor "Highland Rover" despachado para Londres, 498 reses de carnero congeladas, 4448 id de cordero, 2789 cuartos de vacunos "chilled" y 2892 bultos de menudencias.

Gran Fábrica de Mosaicos y Piedras Artificiales
EUGENIO P. QUADRI
425 - GAZCON - 493
(Frente al Hospital Italiano)

COCHERIA TACUARI
Sucesores de
IRIBARNE & Cía
NO CONFUNDIR
TACUARÍ 344

AVISOS FUNEBRES

MISAS Y FUNERALES

SARA M. MIHURA. — (q. e. p. d.) — Falleció el 15 de noviembre de 1917, confortada con los auxilios de la santa religión y la bendición papal. — Sus padres Ramón Mihura y Elisa Ll. de Mihura, sus hermanos María, Elisa, Alberto y Félix; Graciana S. de Hiriart; abuelos, sus tíos, primos y demás deudos, invitan a sus relaciones a las misas, que en sufragio de su alma se rezarán en la iglesia de San Nicolás de Bary, el viernes 23 del corriente, de 6 a 10 y 30 a. m. — La familia asistirá a la última misa. — El duelo se despedirá por tarjeta.

5,646 v. Nov. 22.

Mundo comercial

EXTERIOR

MAIZ

CHICAGO, noviembre 22 — El maíz mixto americano, a entregar en diciembre, se negoció hoy, aquí: apertura, 123 5|8; quedando en la clausura anterior a 123 1|2 centavos oro americano por bushel; anotándose para remesas a entregar en enero, estos precios: apertura, 119 1|4; intermedia, 119 3|4; quedando en la clausura anterior a 119 1|2.

Para entregas a efectuarse en mayo fueron anotados estos precios: apertura, 117, 3|8; intermedia, 117 un medio; clausura anterior, 117 un medio.

LINO

DULUTH, noviembre 22 — El lino hoy, apertura, 326; intermedia, 327; quedando en la clausura anterior a 327 1|2, centavos oro americano por bushel.

Para remesas a entregar en diciembre, fueron anotados estos precios: apertura, 321; intermedia, 321 1|4; quedando en la clausura anterior, a 322 3|4.

MERCADOS NORTEAMERICANOS

NUEVA YORK, noviembre 22 — Las diferencias de precios producidas hoy en los centros de negocios en cereales de esta plaza, son las que se mencionan a continuación:

Operaciones de apertura

Mercado	Entrega	Suba	Baja
Winnipeg:			
trigo	—	—	1|4
Duluth:			
lino	septiembre	—	1 1|2
lino	diciembre	—	1 3|4

Operaciones intermedias

Mercado	Entrega	Suba	Baja
Winnipeg:			
trigo	—	—	—
Chicago:			
maíz	enero	—	1|4
Duluth:			
lino	noviembre	—	1 1|2
lino	diciembre	—	s|c.

MERCADO COMERCIAL DE LONDRES

LONDRES, noviembre 22—

Tipo de descuento del Banco de Inglaterra. .	5 o|o
Cons. Británicos 2 1|2 o|o.	56 . —
Títulos argentinos	
Empréstito nacional 1897, 4 o|o, ley 3378. . . .	67 1|2
etc de Buenos Aires. .	97 . —
Emprést. Arg. de Obras Públicas, 1186, 5 o|o.	96 1|2
Emprést. Arg. de Conversión, de 1889, en libras, 4 1|2 o|o.	82 . —
Emprést. Arg. Interno, de Bonos Obras de Salubridad, 1909, 5 o|o.	85 —
Provincia de Buenos Aires, 3 1|2 to 3 1|2 o|o Loan.	48 . —

BOLSA DE PARIS

PARIS, noviembre 22.—

Renta Francesa, 5 o|o . . .	87.75
Idem, ídem, de 3 o|o . . .	59.25

BOLSA DE MONTEVIDEO

MONTEVIDEO, noviembre 22 — En esta bolsa fueron realizados hoy los siguientes valores:

Títulos hipotecarios series Y, N y P, a 94; íd serie K, a 94.70; íd serie C, a 94.40; íd serie R, a 94.20.

Deuda interna, a 99.80; íd para fin de mes, a 99.90.

Deuda consolidada, a 64.30; íd para diciembre, a 64.80.

—De este puerto salen hoy con rumbo a ésa, los vapores: Cabo Santa María y Cabo Corrientes.

INTERIOR

BOLSA DE COMERCIO

Primera rueda

Cédula Hipotecaria Argentina de 6 %, antigua emisión, al contado: 22.200 a 97.70; 3.500 a 97.80; 2.000 a 97.70; total, 27.700.

Cédula Hipotecaria Argentina de 6 %, 1.ª serie, al contado: 27.100 a 93.70.

Cédula Hipotecaria Argentina de 6 %, 2.ª serie, al contado: 32.700 a 93.20.

Id. para noviembre 23: 40.000 a 93.20.

Cédula Hipotecaria Argentina de 6 %, 3.ª serie, al contado: 70.000 a 92.80.

Crédito Argentino de 1905, al contado: 5.000 a 87; 3.000 a 87.50.

Cédulas Nacionales, serie L, al contado: 4.000 a 101.

Bonos Municipales de Pavimentación (cupón semestral), al contado: 3.200 a 77.20.

Deuda Municipal de 6 % (1891), al contado: 1.000 a 98.

Deuda Interna Consolidada de la Provincia de Buenos Aires de 6 %, segunda serie, al contado: 59.400 a 83.

Id. de 5 %, segunda serie, al contado: 1.100 a 70.70.

Empréstito Interno de Conversión de 2 ½ %, serie B, al contado: 3.300 a 32.50.

Marina Mercante Argentina, al contado: 30 a 171; 15 a 170.50; 30 a 171; total, 75.

Id. para noviembre 23: 90 a 171.

Compañía Consignena (oro), para noviembre 23: 100 a 172.

Puerto San Nicolás, al contado 100 a 23.40.

Id. para fin de mes: 100 a 20.60

DEMANDA Y OFERTA DE TITULOS

En la Bolsa de Comercio fueron anotadas hoy, solicitadas en compra, acciones de los Quebrachales Paraguayos.

Ofrecidos en venta fueron anotados los siguientes títulos:

La Ibero Platense, Compañía Nacional de Cascina, La Tandilera, Banco Popular Argentino, Elaboración General del Plomo, Banco Francés del Río de la Plata.

CAMARA GREMIAL DE CEREALES

Ayer fueron anotados los siguientes precios:

Trigo: tipo barletta, a 16; id. clase pan, a 15.80.

Maíz clase amarillo, colocado sobre dársena, a 8.25.

Lino, base 4 o o, colocado sobre dársena, a 17.50.

Avena, para el consumo interno, a 5.20.

MERCADO DE CEREALES A TERMINO DE BUENOS AIRES

Primera rueda

Trigo: para febrero, entrega sobre dársena, 1.200 toneladas a 11.50.

Lino: para febrero, entrega sobre dársena, 300 toneladas, a 14.55; 100 id. a 14.52; 100 id. a 14.50.

MERCADO DE CEREALES A TERMINO DE ROSARIO

Primera rueda

Lino: para enero, 200 toneladas a 14.25; para febrero, 500 id. a 13.90.

ENTRADA DE CEREALES

Sola: Trigo 7093 bolsas, maíz 3411, avena 2137, nabo 113, afrecho 70.

Retiro: Maíz 566 bolsas, harina 1575, papas 1550, pasto 295 fardos chicos.

Pacífico: Trigo 94 bolsas, maíz 372, pasto 72 fardos grandes.

Rural: Maíz 571 bolsas, trigo 408, pasto 215.

Puerto: Maíz 7620 bolsas, lino 27.474.

Riachuelo: Maíz 1143 bolsas

Buenos Aires: maíz 1740 bolsas, trigo 560, pasto 1788 fardos chicos y 552 fardos grandes.

BOLSA DE CEREALES

Entraron hoy en el Once: Trigo 1207 bolsas, maíz 5077, lino 410, nabo 531, avena 672, afrecho 300, pasto 1964 fardos chicos y 76 fardos grandes.

Ventas de hoy

Trigo barletta: 190 bolsas, especial, Buenos Aires, a $ 16.50; 307 id, superior, Sola, a 16.10; 701 id, Sola, a 15.80; 680 id id id, a 16.

Trigo Tusellos: 400 bolsas, en Buenos Aires, a $ 16.

Trigo varias clases: 556 bolsas en Once, a $ 16; 275 id, Once, a 15.80; 192 id, Sola, a 15.40.

Maíz colorado: 323 bolsas, en Sola, a $ 8.25; 255 id id, Once, a 8.

Maíz amarillo: 140 bolsas en Sola, a $ 7.90; 293 id id id, a 7.80; 305 id id, Once, a 7.90.

Lino: 268 bolsas, en Once, a pesos 18.50.

Nabo: 127 bolsas, en Once, a pesos 12.

Avena: 486 bolsa, en Once, a pesos 5.15.

MERCADO DE PASTO

Estación Caballito

Han entrado hoy a este mercado 1964 fardos chicos de pasto y 76 fardos grandes.

Ventas de hoy

Buzzi, Ferazzo y Cía: 38 fardos grandes de alfalfa, de Saforcade, a $ 32; 35 id id id, a 32; 38 id id id, a 30; 38 id id id, a 30.

De Lellis y Fages Hnos: 35 fardos grandes de alfalfa, de Pehuajó, a $ 32.

Tabacco Hnos. y Cía: 46 fardos grandes de alfalfa, de La Delfina, a pesos 29; 220 id chicos, de Zavalía, a 27.

A. E. Fallo: 187 fardos chicos de alfalfa, de Ceres, a $ 26.

Puiggros y Cía: 412 fardos chicos de alfalfa, de Freyre, a $ 28; 121 id id, Sastre, a 28.

L. Fernández: 187 fardos chicos de alfalfa, de C. Mom, a $ 28; 220 id id id, a 28; 56 id grandes, de Mercedes, a 20.

Salaberry y Bercetche: 600 fardos chicos de alfalfa, de Sastre, a pesos 24.

Estación Buenos Aires (C. G. B. A.)

L. Fernández: 50 fardos grandes de alfalfa, de Smith, a $ 33; 55 id id, mezcla, de Altamira, a 26.

Puiggros y Cía: 335 fardos chicos de alfalfa, de Lehmann, a $ 32; 256 idid, Pilar, a 26.

T. Devoto y Cía: 304 fardos chicos de alfalfa, de Lehmann, a $ 25; 300 id id id, a 23.

Salaberry y Bercetche: 262 fardos chicos de alfalfa, de Monje, a $ 24; 262 id id id, a 24.

Estación Colegiales (F. C. C. A.)

Domingro Bracchi: 72 fardos grandes de alfalfa, de Ballesteros, a pesos 25.

T. Devoto y Cía: 247 fardos chicos de alfalfa, inferior, de Ticino, a $ 19; 294 id id id, a 19.

S. y Edelman: 460 fardos chicos de alfalfa, de Sastre, a $ 28.

Estación Casa Amarilla (F. C. S.)

Martínez y Saharrea: 135 fardos chicos de alfalfa, de Cipolletti, a pesos 34.

Puiggros y Cía: 140 fardos chicos de alfalfa, de Hipódromo, a $ 25.

Dique 4

Puiggros y Cía: 283 fardos chicos de alfalfa, de Saguier, a $ 25; 274 id id id, a 25.

Sepliarsgy y Edelman: 537 fardos chicos de alfalfa, vieja y reseca, de Marini, a $ 23.

MERCADO CENRAL DE FRUTOS

Se descargaron en este mercado 285 vagones con los siguientes frutos:

1.009.774 kilos de lana; 1601 atados de cueros lanares; 4353 cueros vacunos; 900 cueros de potros; 108 bultos de cerdas; 5 ídem de plumas; 83 cascos grasa; 115 atados de cueros varios.

Cruza gruesa, 27.000 kilos a peso 31; 16 mil a 30; 17 mil a 29.50; 61 mil a 29; 38 mil a 28.50; 6 mil a 27.70; 21 mil a 27.50; 21 mil a 26.50; 18 mil a 25.50; 26 mil a 25; 8 mil a 24; 3 mil a 23.

Cruza mediana — 14 mil a 32; 15 mil a 31; 5 mil a 30.50; 27 mil a 29.50; 3 mil a 29.20; 27 mil a 29; 30 mil a 28.50; 4 mil a 27.50; 8 mil a 27; 2 mil a 26.80; 4 mil a 26 pesos.

Gruesa y mediana — 2000 a pesos 30, 2 mil a 29.50, 2000 a 29, 4 mil a 27.

Cruza fina — 2 mil a 31 pesos; 25 mil a 29.50; 4 mil a 29; 7 mil a 28.50; 2 mil a 27.

Cruza fina, mediana y gruesa 3 mil a 29.50, 4 mil a 29.

Lana fina — 700 kilos a peso 31 con 30, 1000 a 29.20, 3 mil a 27, 2000 a 26, 1000 a 24; 2000 a 20.

Borregas — 4 mil a 21, 4000 a 3.50; 26 mil a 30, 16 mil a 29.50, 2 mil a 19; 2 mil a 28.50; 6 mil a 28; 6 mil a 28, 500 a 27; 500 a 25; 20 mil a 20.

De Entre Ríos — 4 mil cruza fina y mediana a 33; 2 mil idem a 29; 4 mil segunda esquila a 28.50.

Segundas esquilas — 5 mil kilos a 30; 4 mil a 29.70; 3 mil a 29.30; 11.500 a 29; 5500 a 28; 2 mil a 27.50; 1500 a 26.

Pieles lanares de consumo, — 100 kilos a 2.40; 1200 a 2.35; 2500 a 2.28; 2800 a 2.20; 1600 a 2.15; 2500 a 2.10; 2 mil a 2.00; 1500 a 1.90; 600 a 1.80; 30 a 1.6.

Desecho — 1600 kilos a 2.20; 1800 a 2.15; 2500 a 2.10; 2900 a 2.06; 900 a 2.02; 4 mil a 1.90; 2500 a 1.80; 400 a 1.60; 200 a 1.40; 200 a 1.40.

Corto y pelado, de consumo — 500 kilos a pesos 1.00; 500 a 0.90; 900 a 0.80.

Desecho — 500 kilos a 0.80; 900 idem a 0.70; mil a 0.60.

Criollo — 300 kilos a 1.55 ps.

Cueros vacunos — 70 a 19 pesos; 200 a 18.70; 150 a 18.60; 400 a 18.50; 200 a 18.50; 500 a 18.00; 300 a 17.80; 200 a 17.00; 150 a 16.50; 100 a 16.00.

Becerros — 100 a pesos 20.50; 800 a 20; 250 a 19.50; 120 a 19.

Nonatos — 50 a pesos 17.50; 800 a 17; 350 a 16.50; 200 a 16.

Potros — 250 a 8.50; 120 a 8.20; 150 a 7.60; 130 a 7.30; 50 a 7.

Cerdas — 200 kilos a pesos 12; 400 a 11.80; 400 a 11.70; 400 a 11.30; 500 a 11.20; 500 a 11.40; 500 a 10.80; 400 a 10.70; 800 a 10.60; 500 a 10.30; 700 a 10.20; 800 a 10; 500 a 9.50; 200 a 9.

Medias colas — 200 kilos a pesos 15; 140 a 13.50.

Corderitos — 100 a 1.90; 500 a 1.80; 150 a 1.70; 100 a 1.60.

Nutria — 500 kilos a 5.80; 300 a 5.50; 300 a 5.20; 20 a 3.50.

Liebres — 200 a 0.43; 500 a 0.42; 300 a 0.41; 300 a .37; 200 a 0.35.

Zorros — 50 a 1.70; 40 a 1.50; 18 a 1.30; 20 a 1.20.

Sebo derretido — 40 cascos a pesos 7 los 10 kilos; 10 a 6.70, 8 a 6.50; 5 a 6.20; 20 a 6.20.

Sebo pisado — 10 c. a 4.70; 10 a 4.40; 5 a 4.20; 12 a 4.

MERCADO DE VACUNOS

(Liniers)

A excepción de los lotes, novillos y terneros mamones en buenas condiciones de gordura y clase, que se coloca en a precios satisfactorios, las demás clases de ganado se colocaron con dificultad, dado el poco interés que existe en plaza, principalmente los compradores de frigorífico.

La entrada de hoy en este mercado fué de 4123 cabezas, clasificadas en la siguiente forma: novillos 2050; vacas [illegible]; terneros 305 y bueyes 34. Porcinos entraron 741.

Los precios corrientes de la mañana fueron los siguientes:

Bueyes para consumo, de pesos [illegible] a 210; novillos excepcionales para frigorífico, a 215, id. especiales id. a 155, id. m. gordos id. de 131 a 146, id. para consumo, de 82 a 128, novillitos id. de 57 a 120, vacas excepcionales id. a 170 50; id. id. de 66 a 155, vaquillonas id. de 67 a 110 50, terneros especiales id. de 79 a 85; id. id. de 70 a 75, id. mamones id. de 45 a 45.

Para porcinos los precios variaron entre pesos 0 52 a 0 63; especiales de 0.65 a 0.70 y excepcionales de 0.72 a 0.75 el kilo.

ENTRADAS

Consignatario, Bargo, Lasmalo y [illegible], remitente, GDomínguez, procedencia, La Madrid, 32; Accame Bellini y Cía., G. del Norte, Colón, 26; ídem, Saladillo; animales, 44, ídem, Acuña, Pergamino, 86, ídem, Cucullu F. L., O'Germann, Lobos, 11, ídem, Maspalta, Zárate, 40, Crohaé Salvador, Sangory, Brandzen, 50, Crotto Hnos., Crotto, Cañuelas, 60, Coop. de a/Hcendados, [illegible] [illegible]

VENTAS DE HOY

Accame, Bellini y Cía.— [illegible]

Arozeno y Hnos. Fto. B.— 18 vacas gordas M. Juárez, pesos 120 [illegible]

Arrieta y Bascarán— [illegible]

Crotto Hermanos— 25 novillos c. gorda Cañuelas, pesos 120, 12 vacas id. id. 100 [illegible]

Ceballos y Cufré— 15 novillos [illegible] Las Heras [illegible]

Cooperativa de Hacendados— [illegible]

Croharé Salvador— [illegible]

Cucullu Felipe L.— [illegible]

Devoto y Cía. Tomás— [illegible]

D'Hers y Cía. Francisco— [illegible]

Díaz y Cía. Jacinto— [illegible]

La Exp. Argentina— [illegible]

Lynch y Cía. Leandro— [illegible]

Lanusse Pedro y Antonio— [illegible]

Lalor Juan— [illegible]

Mihura Hermanos— [illegible]

Nale, Ropotto y Cía.— 15 novillos g. y c. gorda Santa Fe, pesos 98, 13 novillos especiales id. 135, 2 id. c. gorda id. 110; 8 novillitos b. carne Lamas 70.

Oján y Cía. Francisco— 11 novillos especiales Tandil, pesos 155, 14 id. gordos id. 136; 7 toros m. gordos id. 188, 5 vacas g. y c. gorda id. 110.

Patrón Costas y Peró— 2 vacas m. gordas Laprida, pesos [illegible]; 24 id. g. y c. gorda id. 105 [illegible]

Salaberry y Bercetche— 7 vacas g. y c. gorda Olavarría, pesos 110, 5 id. gordas id. 122, 4 novillitos id. id. 108 50 [illegible]

Unzué Alzaga y Cía.— [illegible]

Urtasun Cirilo— 1 novillo especial La Madrid [illegible]

Velaz y Cía. Angel— [illegible]

VENTA DE CERDOS

Ripoll Juan S.— 111 cerdos excepcionales Saladillo, pesos 0.75 el kilo; 22 id. m. especiales id. 0.70, 24 id. buenos id. [illegible] especiales Lobos 0.70.

De Lellis y Fages Hnos.— 19 cerdos excepcionales Saladillo, pesos 0.72 el kilo; 24 id. m. especiales [illegible] López 0.69.

Amoretti Cayetano— 25 cerdos regulares [illegible] el kilo; 16 id. flacos [illegible]

Crespo y Rodríguez— 23 cerdos excepcionales [illegible] 0.65.

Crotto Hermanos— 20 cerdos excepcionales [illegible] pesos 0.72 el kilo.

Lanusse Pedro y Antonio— 18 cerdos [illegible] el kilo.

Salaberry y Bercetche— 22 cerdos [illegible] pesos 0.70 el kilo.

MERCADO DE LANARES

(Tablada)

[illegible]

ENTRADAS

[illegible]

VENTAS DE HOY

Banco, Lascurain y Etchegaray— [illegible]

Crespo y Rodríguez— [illegible]

Devoto y Cía. Tomás— [illegible]

Goñi e hijos Ignacio— [illegible]

Patrón Costas y Pero— [illegible]

Ecceisy M. y R.— [illegible]

Chapar y Cía.— [illegible]

Santamarina e hijos— [illegible]

Lanusse P. y A.— [illegible]

Velaz y Cía. Angel— [illegible]

Lanus F. y A. E.— [illegible]

Otarqui y Cía. M.— [illegible]

Pérez y Cía. Sebastián— [illegible]

Bourdieu e hijo— [illegible]

Bellocq e hijo— [illegible]

Urtasun Cirilo— [illegible]

Lourtet Hnos. y Cía.— [illegible]

Thompson y Cía. E. A.— [illegible]

Arzeno y Hnos. F. B.— [illegible]

Salaberry y Bercetche— 110 capones pelados matadero [illegible]

Unzué Alzaga y Cía.— 59 corderos Frigorífico [illegible] 10 ovejas matadero [illegible]

Lalor Juan— [illegible]

Cucullu Felipe L.— [illegible]

Gonzalo García Angel— [illegible]

Gibson Hermanos— [illegible]

Podestá y Cía.— [illegible]

Rodríguez Gabino— [illegible]

Aphera y Cía. Juan— [illegible]

MARITIMAS

MAREA Y VIENTO

Hora	Pies	Pulgadas	Viento
[illegible]	[illegible]	[illegible]	[illegible]

VAPORES ESPERADOS

[illegible]

VAPORES A SALIR

[illegible] Pampa, para Boston, con carga.

VAPORES DE LOS RIOS

[illegible]

LINEA DE LA COSTA SUD

Argentino, salió el 16 para Punta Arenas y escalas.

[illegible] para Valparaíso.

Camarones, salió el 7 para Río Gallegos y escalas.

Presidente Mitre, en ésta.

Presidente Quintana, en viaje para [illegible]

POSICION DE LOS VAPORES DE PASAJEROS

DE LA MALA REAL INGLESA

[illegible]

DE LAMPORT Y HOLT

[illegible] en Nueva York.

[illegible] octubre para Nueva York.

[illegible] en Nueva York.

[illegible] en viaje para ésta.

DEL LLOYD ITALIANO

Italiana, en ésta, saldrá el 27.

Cordova, en Génova, requisado por el gobierno italiano.

DE LA TRANSATLANTICA ESPAÑOLA

León XIII, en viaje para ésta.

P. de Satrústegui, en Bilbao.

Infanta Isabel de Borbón, de ésta para Barcelona, salió el 2.

Reina Victoria Eugenia, en viaje para ésta, es esperado el 23.

DE LA SUD ATLANTIQUE

Samara, en viaje para ésta, es esperado el 20.

Garona, en ésta, saldrá el 27 para Burdeos

Amiral Nielly, en viaje para ésta.

DEL LLOYD REAL HOLANDES

Frisia, en Halifax.

Gelria, en Amsterdam.

Hollandia, en ésta.

Zeelandia, en viaje para Amsterdam.

DE LA LINEA PINILLOS

Balmes, en viaje para ésta.

Valbanera, salió el 8 para Barcelona.

Catalina, salió el 29 de octubre para Barcelona.

DE LA NELSON LINE

Highland Piper, salió el 28 de octubre de La Plata.

Highland Rover, salió el 18 de La Plata para Londres.

Highland Glen, en Londres.

Highland Pride, de La Plata para Londres, salió el 9.

Highland Scott, salió el 29.

Highland Laddie, en Londres.

Highland Loch, en ésta.

DEL LLOYD SABAUDO

Tomaso di Savoia, salió el 12 para Génova.

Principe de Udine, en Génova.

ENTRADAS Y SALIDAS DE BUQUES DE ULTRAMAR HABIDAS EN EL PUERTO DE LA CAPITAL DESDE LAS 8 a. m. DE AYER HASTA LAS 8 a. m. DE HOY.

Británico Highland Loch, de Londres en la Dársena Norte, con pasajeros y carga.

Argentino Holanda, de Porto Alegre, en el dique 1, con carga.

Británico Spencer, para Liverpool, con carga.

Argentino Pampa, para Boston, con carga.

VAPORES CON CORRESPONDENCIA A SALIR

Día 27: Garibaldi, llevará correspondencia para Senegal y Europa, a las 11 a. m., con alcance hasta las 7 p. m.

SAGARDUA
SIDRA CHAMPAGNISE

Kerosene "Caloria" $ 10.20
IMPORTADO
Kerosene "Luminoso" $ 9.80
DE REFINACION NACIONAL
Nafta "Wico" etiqueta verde $ 13.10
PRECIOS POR CAJON DE DOS LATAS
CANTIDAD MINIMA: 5 CAJONES, ENTREGADOS A DOMICILIO
Nafta "Wico" En los garages o en los surtidores a 30 centavos por litro
WEST INDIA OIL COMPANY
185 - PASEO COLON - 185

CROTTO HNOS
Consignatarios de Frutos del País, Haciendas y Cereales
708 BELGRANO 708
Casilla en MATADEROS, núm. 19

PIDAN Coca-Cola
UNICA BEBIDA SIN ALCOHOL DE EFECTO TONICO

Aceite Condal
el más puro de oliva

CASA IRIBARNE
DE LOS HIJOS DE JUAN IRIBARNE
COCHERIA - 416 - Callao - 416
Carruajes — Automóviles — Servicio fúnebre
TELEFONOS: Unión Telefónica 620 Libertad y 904, Libertad. — Cooperativa Telefónica 51, Central.
LA CASA NO TIENE SUCURSAL

Ferrocarriles del Estado

AUMENTO DE TARIFAS

Se avisa al público que a contar desde el 20 de noviembre próximo quedarán aumentadas en un 22 o|o todas las tarifas en general, con excepción de las tarifas ordinarias locales para cargas de la sección al norte de Tucumán, a las que solo deberá agregársele un terminal, según sea la clase de carga transportada, hasta tanto se determine, dentro de la clasificación, los porcentajes correspondientes.

Octubre 20 de 1917.

CARLOS M. RAMALLO
Administrador general interino

REMATES

BANCO HIPOTECARIO NACIONAL

25 DE MAYO 245 — **BUENOS AIRES**

CONDICIONES GENERALES DE LOS REMATES

1o.—Los remates están sujetos a la aprobación del directorio, dentro de los quince días de efectuados y se hacen por cuenta del deudor, con sujeción a las leyes números 8172 y 9155.

2o.—El comprador podrá continuar con la hipoteca que reconoce la propiedad, abonando la diferencia entre la deuda actual y el precio de compra.

3o.—Todo comprador abonará el efectivo al firmar el boleto, el 5 o|o de seña y el 1 o|o de comisión.

4o.—Los títulos de propiedad pueden ser revisados en el archivo del Banco antes del remate.

5o.—Por mayores informes, ocúrrase a las oficinas del Banco.

SUCURSAL LA PLATA

EL BANCO HIPOTECARIO NACIONAL REmatará en el local del Banco de la Nación Argentina, en 9 de Julio, el día 29 de noviembre de 1917, a las 4 y 30 p. m., cinco fracciones de campo situadas en el partido de 9 de Julio, distantes unos 3 kilómetros de la estación Prieto (F. C. O.), a saber:

N.o H.o	LOTE	SUPERFICIE
3440'30452	1 y 2	107 hs. 43 as. 68 ca. 4 dm.
3441'30453	3	50 hs. — as. — ca.
3447'30459	9y10	107 hs 56 as. 31 ca. 6 dm.

HIPOTECA	Dda. ACTUAL	B. DE VENTA
8:800	7.694:858	13.000
6.600	5.771:143	10.500
6.600	5.771:143	10.500

LIMITES: Lote 1 y 2, al N. O., lote 3; al S. O., lotes 9 y 10; al S. E., Luis Ferrari y Gabriel Aiberdi y al N. E., herederos de Prieto. Lote 3, al N. E., herederos de Prieto; al N. O., lote 4; al S. O., lote 8 y al S. E., lote 2. Lotes 9 y 10, al N. E., lotes 1 y 2; al N. O., lote 8; al S. O., herederos de Prieto y al S. E., Luis Ferrari y Gabriel Aiberdi. Todos estos datos son tomados del plano firmado por el agrimensor señor Aranguren, que se encuentra agregado al expediente respectivo Nos. Hip. 3440'30452 y otros, serie L.

LA EPOCA, 8 de noviembre de 1917.
5'473 v. Nov. 22.

EL BANCO HIPOTECARIO NACIONAL REmatará en el local del Banco de la Nación Argentina, en 9 de Julio, el día 22 de noviembre de 1917, a las 4 p. m., dos casas ubicadas en el citado pueblo, a saber: PRIMERA Calle San Juan N.o 438, 442, 446 y calle Tucuman N.o 177, compuesta de dos salones y 16 piezas, edificada en terreno de 43.20 metros de frente por 44 17 metros. SEGUNDA, en la calle San Juan Nos 437, 441, 443 y Tucuman números 205 y 207, compuesta de 7 habitaciones y demás dependencias, edificada en terreno de 21.65 metros por 29.22 metros. N.o H.o 6351'3926, serie C. H. A. 6 o|o. Base, $ 5.000. Hipoteca, $ 5.000. Deuda actual, $ 4.535:027. Por mayores datos, dirigirse al Banco.

LA EPOCA, 8 de noviembre de 1917.
5'474 v. Nov. 22.

EL DIA 24 DE NOVIEMBRE DE 1917, A las 3 y 30 p. m., el Banco Hipotecario Nacional rematará en el local del Banco de la Nación Argentina en Lincoln, una casa situada en esa ciudad, calle 27, esquina 24, edificada en terreno de 35.62 m de frente a la calle 27, N. E., por 43.30 m. a la calle 24, S. E. N.o H.o 8414'4060, serie C. H. A. 6 o|o Base, $ 15.000. Hipoteca, $ 10.000. Deuda actual, pesos 9.070:054. Por mayores datos, dirigirse al Banco.

LA EPOCA, 10 de noviembre de 1917.
5'501 v. Nov. 24.

EL BANCO HIPOTECARIO NACIONAL REmatará en el local del Banco de la Nación Argentina en Lincoln, el día 24 de noviembre de 1917 a las 4 p. m., los siguientes inmuebles: ubicados en el pueblo de Lincoln, a saber:

CASAS	LOTE	SUPERFICIE
Calle 16 esq. 29	1	690 m. 2723 mm.2
„ 16 entre las 27 y 29	2	619 " 8295 "

HIPOTECA	DEUDA ACTUAL	B. DE VENTA
1.500	1.360:508	1.500
3.500	3.174:519	3.500

Estos datos son tomados del croquis levantado por el perito de este Banco, señor Camilo V. Isla, que se encuentra agregado al expediente, N.o H.o 751'3912 (división), serie C. H. A 6 o|o. Por mayores datos, dirigirse al Banco.

LA EPOCA, 10 de noviembre de 1917.
5'500 v. Nov. 24.

EL BANCO HIPOTECARIO NACIONAL, REmatará el día 25 de noviembre de 1917 a las 4 p. m., sobre la misma propiedad, una casa-quinta a inmediaciones de la estación Escobar F. C. C. A. partido del Pilar, en el paraje denominado Pueblo Belén, con superficie según título de 49 211 metros 90 dm.2 y según plano agregado al expediente firmado por el ingeniero Alberto Romagosa, la superficie es de 47.905 metros cuadrados, debiendo entenderse estas medidas con lo más o menos que resulte, lindando al N. E., con vía del F. C. C. A. y por los demás rumbos con calles públicas. N.o H.o 2102'14500, serie C. H. A. 6 o|o. Base, $ 28.000. Hipoteca, $ 28.000. Deuda actual, $ 26.855:017.

LA EPOCA, noviembre 11 de 1917.
5'511v.nov.25

EL BANCO HIPOTECARIO NACIONAL, REmatará a requerimiento judicial, el día 25 de noviembre de 1917, a las 10 a. m. en la misma propiedad, una casa ubicada en Avellaneda, calle Tucumán N.o 1029, entre las de Córdoba y Paunero, edificada en terreno que mide 8.66 metros de frente al N. E. por 36.61 metros de fondo Ad corpus. N.o H.o 2026'13175, serie C. H. A. 6 o|o. Base, $ 2.500. Hipoteca, pesos 2.00. Deuda actual, $ 1.858:080.

LA EPPOCA, noviembre 11 de 1917.
5 [510v.nov.25

EL BANCO HIPOTECARIO NACIONAL REmatará en el local de su sucursal La Plata, el día 26 de noviembre de 1917, a las 3 p. m., una casa ubicada en esa ciudad, calle 45 número 870, compuesta de 8 habitaciones y dependencias, edificada en terreno de 300 metros cuadrados. La deuda por construcción de afirmados corre por cuenta del comprador, desde la aprobación del remate. N.o H.o 1697'10278, serie C. H. A. 6 o|o. Base, $ 11.000. Hipoteca, $ 6.500. Deuda actual, pesos 6.008:750.

LA EPOCA, 12 de noviembre de 1917.
5'512 v. Nov. 26.

EL BANCO HIPOTECARIO NACIONAL REmatará en el local de su sucursal La Plata, el día 26 de noviembre de 1917, a las 2 y 45 p. m., una casa ubicada en Lanús, denominada Villa María Esther y José María, ubicada en la calle Tucumán número 1187, constante de 2 habitaciones y demás dependencias, edificada en terreno de 566.17 metros cuadrados. N.o H.o 2895'19519, serie C. H. A. 6 o|o. Base, pesos 3.500. Hipoteca, $ 1.800. Deuda actual, $ 1.708:568.

LA EPOCA, noviembre 12 de 1917.
5'516 v. Nov. 26.

EL BANCO HIPOTECARIO NACIONAL REmatará en el local de su sucursal La Plata, el día 26 de noviembre de 1917, a las 2 y 15 p. m., una casa ubicada en esa ciudad, calle 49 Nros. 183 y 185, compuesta de 7 habitaciones y dependencias, edificada en terreno de 7.05 metros de frente al S. E. por 39.90 metros de fondo, según título y según perito del Banco la superficie es de [illegible]. La deuda por construcción de afirmados corre por cuenta del comprador, desde la aprobación del remate. N.o H.o 2758'19120, serie C. H. A. 6 o|o. Base, $ 12.000. Hipoteca, pesos 7.500. Deuda actual, $ 7.119:024.

LA EPOCA, noviembre 12 de 1917.
5'514 v. Nov. 26.

EL BANCO HIPOTECARIO NACIONAL REmatará en el local de su sucursal La Plata, el día 27 de noviembre de 1917, a las 2.15 p. m., una casa situada en esa ciudad, calle 58 esquina a la diagonal 79, números 899 y 833, constante de 4 habitaciones, un galpón y demás dependencias, compuesto su terreno de 416 metros 75 centímetros cuadrados. La deuda por construcción de afirmados y cloacas es por cuenta del comprador desde la aprobación del remate. No. Ho. 2889'18981, serie C. H. A. 6 o|o. Base, $ 10.300. Hipoteca, $ 4.000. Deuda actual. $ 3.796:818.

LA EPOCA, 13 de noviembre de 1917
5'535-v. nov. 27.

EL BANCO HIPOTECARIO NACIONAL REmatará en el local de su sucursal La Plata, el día 27 de noviembre de 1917, a las 2 y 45 p. m., una casa situada en esa ciudad, calle 41 número 825, constante de 5 habitaciones y dependencias, edificada en terreno de 300 metros cuadrados. La deuda por construcción de afirmados correrá por cuenta del comprador, desde la aprobación del remate. N.o H.o 2737'18978, serie C. H. A. 6 o|o. Base, pesos 5.500. Hipoteca, $ 2.500. Deuda actual, $ 2.370:011.

LA EPOCA, 13 de noviembre de 1917.
5'534 v. Nov. 27.

EL BANCO HIPOTECARIO NACIONAL REmatará en el local de su sucursal La Plata, el día 27 de noviembre de 1917, a las 2 y 30 p. m., una casa situada en esa ciudad calle 56 número 1472, constante de 2 habitaciones y demás dependencias, edificada en terreno de 10 metros de frente al S. O., por 43.30 metros de fondo o sean 433 metros cuadrados. N.o H.o 1530'3032, serie C. H. A. 6 o|o. Base, $ 1.960. Hipoteca, $ 1.600. Deuda actual, $ 921:919.

LA EPOCA, 15 de noviembre de 1917.
5.533 v. Nov. 27.

EL BANCO HIPOTECARIO NACIONAL REmatará en el local de su sucursal La Plata, el día 28 de noviembre de 1917, a las 2 p. m., dos chacras ubicadas en el partido de Vilarino, inmediatas a la estación Savoia (F. C. S.), designadas con los números 474 y 456 en el plano levantado por los ingenieros Herrera Hnos., compuesta la primera de 80 hectáreas, 14 áreas, 98 centiáreas, 8275 mm. y la segunda de 80 hectáreas, 60 áreas, lo que forma una superficie total de 160 hect., 74 as., 98 c. y 8.275 mm.; lindando la primera fracción, al N. E. con el doctor Horacio Caldería y Adolfo Villate [illegible]; al S. E. la chacra 473; al S. O. la 457 y al N. O. con parte de la 457. La segunda fracción linda: al N. E. con Caldería y Villate; al S. E. con las chacras 474 y 457; al S. O. la 455, al O. la vía del Ferrocarril del Sur, en medio con la chacra 475 y al N. O. con terrenos de quinta. Los rumbos N. E. y S. E. de la chacra 474 como el N. O. de la chacra 456 son calle en medio. N.o H.o 1553'7342, serie C. H. A. 6 o|o. Base $ 6.000. Hipoteca $ 3.400. Deuda actual $ 3.057:230.

LA EPOCA, noviembre 14 de 1917.
5'530v.nov.28

EL BANCO HIPOTECARIO NACIONAL REmatará a requerimiento judicial, el 29 de noviembre de 1917 a las 2 p. m., en el local de su sucursal La Plata, una casa en esa ciudad, bulevar 31 número 590, constante de 5 habitaciones y dependencias, edificada en terreno de 250 metros cuadrados. La deuda por construcción de afirmados es por cuenta del comprador, desde la aprobación del remate. N.o H.o 1107'[illegible], C. H. A. 6 o|o. Base, pesos 11.060. Hipoteca, $ 7.000. Deuda actual, $ 6.851:263.

LA EPOCA, 15 de noviembre de 1917.
5.574-v. nov. 29.

EL BANCO HIPOTECARIO NACIONAL REmatará en su sucursal La Plata, el día 29 de noviembre de 1917, a las 2 p. m., una casa y un lote de terreno situados en la ciudad de La Plata, la casa en la calle 15 número 764, esq. 48, compuesta de 6 habitaciones y demás dependencias, edificada en terreno de 300 metros cuadrados y el terreno se designa en el plano general con el número 8 de la manzana 1, y se compone de 10 metros de frente por 40 metros de fondo o sean 400 metros cuadrados. N.o H.o 1380'2584, serie C. H. A. 6 o|o. Base, $ 16.000. Hipoteca, $ 8.000. Deuda actual, $ 7.540:247. Por mayores datos, dirigirse al Banco.

LA EPOCA, 15 de noviembre de 1917.
5'579 v. Nov. 29.

EL BANCO HIPOTECARIO NACIONAL REmatará en el local de su sucursal La Plata, el día 29 de noviembre de 1917, a las 2 y 15 p. m., un lote de terreno situado en el partido de Vicente López, a inmediaciones de la estación Bmé. Mitre, señalado en un plano especial con el número 5 de la manzana 8, compuesto de 10 metros de frente al S. L. por 41.40 metros de fondo; lindando: al S. L., calle en medio, lote 9, manzana 15; al S. O., calle en medio manzana 14; al N. O., lote 4 y al N. L., lote 6. N.o H.o 2095'20107, serie L. Base, $ 3.000. Hipoteca, $ 1.000. Deuda actual, pesos 1.370:588.

LA EPOCA, noviembre 15 de 1917.
5'574 v. Nov. 29.

EL BANCO HIPOTECARIO NACIONAL REmatará en el local del Banco de la Nación Argentina en Mercedes, el día 1.o de diciembre de 1917, a las 3 y 30 p. m., dos casas situadas en la ciudad de Mercedes, provincia de Buenos Aires, calle Aristóbulo del Valle número [illegible], esquina 21 y calle 21 o Colón número 171, constante la primera de 7 habitaciones y la segunda de 3 habitaciones y dependencias, edificadas en terreno de 745 metros, 66 decímetros cuadrados. N.o H.o [illegible], C. H. A. 6 o|o. Base, $ [illegible]. Hipoteca, $ [illegible]. Deuda actual, pesos [illegible].

LA EPOCA, 17 de noviembre de 1917.
5'602 v. Dic. 1.

EL BANCO HIPOTECARIO NACIONAL REmatará en el local del Banco de la Nación Argentina en Mercedes, el día 1.o de diciembre de 1917, a las 3 p. m., una chacra situada en el cuartel 7 del partido de Mercedes, provincia de Buenos Aires, compuesta de 42 hectáreas, 7 áreas, 27 centiáreas y 71 metros cuadrados; lindando: al N., con Tomasa A. y Galona Barrancos; al E., con Tomás Tyrrell; al O., Tomasa A. y Galona Barrancos y María S. de Tyrrell y al S., con el [illegible]. Existe un contrato de arrendamiento que vence el 15 de julio 1919. N.o H.o 1908'24215, serie K. Base, $ 8.725. Hipoteca, $ 5.000. Deuda actual, $ 4.440:226.

LA EPOCA, 17 de noviembre de 1917.
5'601 v. Dic. 1.

EL BANCO HIPOTECARIO NACIONAL REmatará en el local del Banco de la Nación Argentina en Trenque Lauquen, el día 3 de diciembre de 1917, a las 9.30 a. m., los siguientes inmuebles:

N.o H.o	Quintas	Superficie
3292'29548	188	23 hs. 51 as. 25 cs.
3297'29549	189	23 hs. 51 as. 25 cs.
3306'29561	198 A	11 hs. 75 as. 62 cs. [illegible]
3308'29563	200	23 hs. 51 as. 25 cs.
3309'29564	201	23 hs. 51 as. 25 cs.

Hipoteca	Deuda actual	Base de venta
850	677:662	1.400
850	677:662	1.400
600	762:370	1.500
600	762:370	1.500
600	762:370	1.500

El campo de que se trata en esta división, está ubicado en el partido de Trenque Lauquen, paraje denominado Colonia y Pueblo Carlos A. [illegible] inmediata a la estación [illegible] del partido de Rivadavia F. C. O. — Nros. H. [illegible], serie K.

LA EPOCA, 15 de noviembre de 1917.
[illegible]

EL BANCO HIPOTECARIO NACIONAL REmatará en el local de la sucursal del Banco de la Nación Argentina en Trenque Lauquen, el día 3 de diciembre de 1917, a las 9.30 a. m., una casa situada en el pueblo de Trenque Lauquen, calle Presidente Pellegrini entre la de Uruguay y Quintana, y el terreno en que está edificada, que lo forman los solares [illegible] de la manzana [illegible] sección, del citado pueblo, con superficie de [illegible] metros cuadrados. Nro. H.o [illegible], serie C. H. A. 6 o|o. — Base, $ 5.000. — Hipoteca, $ 3.000. — Deuda actual, $ [illegible] — Por mayores datos, dirigirse al Banco.

LA EPOCA, 16 de noviembre de 1917.
[illegible]

EL BANCO HIPOTECARIO NACIONAL REmatará a requerimiento judicial, el día 4 de diciembre de 1917, a las [illegible] p. m., en el local de la sucursal La Plata, una casa-quinta situada en Lomas de Zamora, calle Rivera número 764, entre las de [illegible] y Alvear, edificada en terreno de 8.66 metros de frente al N. [illegible] metros de fondo. N.o H.o 2250'14960, serie C. H. A. 6 o|o. Base, $ [illegible]. Hipoteca, $ 2.000. Deuda actual, $ [illegible].

LA EPOCA, noviembre [illegible] de 1917.
[illegible]

EL BANCO HIPOTECARIO NACIONAL REmatará el día 5 de diciembre de 1917, a las 2 p. m., en el local de la sucursal Bahía Blanca, una casa situada en el ejido de Villa Olga, partido de Bahía Blanca, cuyo terreno es el solar C de la manzana 21, se compone de 2.500 metros cuadrados, lindando: al N. O. y S. O., con calles, al N. E. el solar A, y al S. E., el solar D., ambos de su manzana. N.o H.o 276'2817, serie C. H. A. 6 o|o. Base, $ 3.500. Hipoteca, $ 2.000. Deuda actual, $ 1.814:011.

LA EPOCA, 21 de noviembre de 1917.
5'634 v. Dic. 5.

EL BANCO HIPOTECARIO NACIONAL REmatará el día 5 de diciembre de 1917, a las 2 p. m., en el local de su sucursal La Plata, una casa en esa ciudad, en el paraje denominado Tolosa, calle 117 entre 28 y 29, edificada en una fracción de terreno que forma parte de la manzana 224 de la sección B. de quintas, señalado en un plano especial con el número 7, y se compone de 10 metros de frente al S. O. por 40 metros de fondo. N.o H.o 621'1650, serie H. Base, $ 1.600. Hipoteca, $ 1.000. Deuda actual, $ 649:262.

LA EPOCA, 21 de noviembre de 1917.
5'653 v. Dic. 5.

EL BANCO HIPOTECARIO NACIONAL, REmatará en el local del Banco de la Nación Argentina en Dolores, el día 6 de diciembre de 1917, a las 1 p. m., una casa ubicada en la ciudad de Dolores, calle Bartolomé Mitre esquina Estados Unidos, compuesto su terreno de 957 metros, 17 centímetros cuadrados. N.o H.o 2019'[illegible], serie L. Base, $ 16.200. Hipoteca, $ 10.000. Deuda actual $ 8.911:941.

LA EPOCA, 22 de noviembre de 1917.
5'568 v. Dic. 6.

SUCURSAL ROSARIO

EL BANCO HIPOTECARIO NACIONAL REmatará en el local de su sucursal Rosario, el día 3 de diciembre de 1917, a las 2 p. m., un terreno y edificio ubicado en esa ciudad, calle 25 de Mayo N.o 1101, entre las de 9 de Julio y [illegible] [illegible] metros de frente al E. [illegible]; lindando al N. con 9 de Julio; al O., Hipólito Irigoyen; al S., con herederos de [illegible]. N.o H.o [illegible] serie C. H. A. 6 o|o — Base, $ [illegible] — Hipoteca, $ 8.000 — Deuda actual, $ [illegible]. Por mayores datos, dirigirse al Banco.

LA EPOCA, 17 de noviembre de 1917.
[illegible]

EL BANCO HIPOTECARIO NACIONAL REmatará en el local de su sucursal Rosario, el día [illegible] de diciembre de 1917, a las 2 p. m., [illegible] [illegible]

LA EPOCA, [illegible] de 1917.
[illegible] v. Dic. [illegible]

SUCURSAL CORDOBA

Calle San Jerónimo esquina Chacabuco

EL BANCO HIPOTECARIO NACIONAL REmatará a requerimiento judicial [illegible] en el local de su sucursal Córdoba [illegible]

LA EPOCA, [illegible] de 1917.
[illegible]

EL BANCO HIPOTECARIO NACIONAL REmatará en el local de su sucursal Córdoba, el día [illegible] de noviembre de 1917, a las [illegible] p. m. [illegible]

LA EPOCA, 17 de noviembre de 1917.
[illegible] v. Nov. 28.

EL BANCO HIPOTECARIO NACIONAL REmatará [illegible] en el local [illegible] [illegible] partido de [illegible], provincia de Córdoba, compuesto de una superficie de 1.750 hectáreas; lindando: al N., con propiedad de Clara A. de Moyano e hijos; al E., con "La Cañada" de José Moyano [illegible] de los Ceres de Ventura Amaya y con Agua de las Palomas de los señores de Santiago Astrada; al S., [illegible] de Fosse y al O. [illegible] José Antonio Moyano [illegible]

LA EPOCA, [illegible] de 1917.
[illegible]

EL BANCO HIPOTECARIO NACIONAL REmatará [illegible] [illegible]

LA EPOCA, [illegible]

EL BANCO HIPOTECARIO NACIONAL REmatará [illegible] [illegible]

EL BANCO HIPOTECARIO NACIONAL REmatará [illegible] [illegible]

SUCURSAL PARANA

EL BANCO HIPOTECARIO NACIONAL, REmatará [illegible] [illegible]. Por mayores datos, dirigirse al Banco.

LA EPOCA, [illegible] de 1917.
5'432 v. Nov. [illegible]

EL BANCO HIPOTECARIO NACIONAL REmatará en el local del Banco de la Nación Argentina en Gualeguay, calle San Antonio esquina Uruguay, el día [illegible] de 1917, a las 9 a. m., los siguientes [illegible] Casa en la ciudad de Gualeguay, [illegible] calle [illegible] y Rosario Tala, compuesta de un salón, [illegible] [illegible] metros, 2 centímetros cuadrados. Lindando: al N., Francisco Cadaroso; al S., calle sin nombre; al E., calle San Martín y al O., con menores Carenave.

Lote	Base de venta	Hipoteca	Deuda actual
1	5.300	5.500	4.809:285
2	2.500	2.500	2.186:039

N.o H.o 1199'30260 (división), serie L.

LA EPOCA, noviembre 12 de 1917.
5'512 v. Nov. 26.

EL BANCO HIPOTECARIO NACIONAL REmatará en el local del Banco de la Nación Argentina en Gualeguay, calle San Antonio esquina Uruguay, el día 27 de noviembre de 1917, a las 9 a. m., las siguientes propiedades: Lote 1. Casa edificada en terreno de 482 metros 92 centímetros cuadrados, compuesta de 5 habitaciones y dependencias, situada en la calle San Martín número 232 de la ciudad de Gualeguay; lindando: al N. con el lote 2; al E. con Pedro Oberti; al S., con Pedro de Grasel y al O. con la calle San Martín. Lote 2. Otra casa en la misma ciudad en la calle San Martín esquina a Nogoyá, compuesta de 5 habitaciones y dependencias, edificada en terreno de 687 metros cuadrados: lindando: al N. con calle Nogoyá; al E. con Pedro Oberti; al S. con el lote 1 y al O. con la calle San Martín.

Lote 1. Base pesos 6.400, Hipoteca $ [illegible], Deuda actual, $ 4.621:418. Lote 2. Base pesos 6.100 [illegible] [illegible]. Nos. Hs. 1194'30257 (división), serie L. — LA EPOCA noviembre 13 de 1917.

5'537-v. nov. 27.

EL BANCO HIPOTECARIO NACIONAL REmatará en el local de su sucursal [illegible] [illegible]

LA EPOCA, [illegible]

SUCURSAL SAN LUIS

San Martín N.o 494

EL BANCO HIPOTECARIO NACIONAL REmatará [illegible] [illegible]

LA EPOCA, [illegible] de 1917.
[illegible]

EL BANCO HIPOTECARIO NACIONAL REmatará [illegible] [illegible]

EL BANCO HIPOTECARIO NACIONAL REmatará [illegible] [illegible]

EL BANCO HIPOTECARIO NACIONAL REmatará [illegible] [illegible]

EL BANCO HIPOTECARIO NACIONAL REmatará [illegible] [illegible]

SUCURSAL MENDOZA

Calle Rivadavia N.o 165

EL BANCO HIPOTECARIO NACIONAL REmatará [illegible] [illegible]

LA EPOCA, 9 de [illegible]

EL BANCO HIPOTECARIO NACIONAL REmatará a requerimiento judicial, el día [illegible] de noviembre de 1917, a las [illegible], en el local de su sucursal Mendoza, [illegible] casas situadas en esa ciudad, [illegible] números 187, 189 y [illegible] y [illegible] Avenida España número [illegible] y 943, [illegible] superficie de [illegible] metros cuadrados, cuyo detalle es el siguiente:

Casa calle Montevideo número 187 y 189, compuesta de 7 piezas principales, cuarto de baño y dependencias. Casa calle Montevideo número 191, esquina avenida España números 923 y 939 compuesta de 7 piezas principales 8 de ellas con puertas a la calle, 4 piezas de servicios, un altillo con tres piezas y demás dependencias. Casa avenida España número 943 compuesta de 8 piezas principales, dos de servicio y demás dependencias. N.o H.o 680'24034, serie K. Base, $ 40.700. Hipoteca, $ 30.500. Deuda actual, pesos [illegible].

LA EPOCA, 12 de noviembre de 1917.
5'515 v. Nov. 26.

EL BANCO HIPOTECARIO NACIONAL REmatará, a requerimiento judicial, el día 28 de noviembre de 1917 a las 10 a. m. en el local de su sucursal Mendoza, una propiedad dividida en tres fracciones ubicada en Los Barriales, Departamento [illegible], [illegible] hectáreas, [illegible] metros [illegible] [illegible]

[illegible]

EL BANCO HIPOTECARIO NACIONAL REmatará [illegible] [illegible]

EL BANCO HIPOTECARIO NACIONAL REmatará [illegible] [illegible]

EL BANCO HIPOTECARIO NACIONAL REmatará [illegible] [illegible]

Sucursal C. del Uruguay

EL BANCO HIPOTECARIO NACIONAL REmatará [illegible] [illegible]

Sucursal S. del Estero

EL BANCO HIPOTECARIO NACIONAL REmatará [illegible] [illegible]

EL BANCO HIPOTECARIO NACIONAL REmatará [illegible] el día 30 de [illegible] de 1917, a las 2 p. m., en el local de su sucursal, calle 25 de Mayo número [illegible] un campo en el departamento General Belgrano, provincia de Santiago del Estero, distante como unos 20 kilómetros de las estaciones Averías y Bandera (F. C. C. N.), compuesto de una superficie de 1874 hectáreas, 89 áreas; lindando al N. con el fisco; al S., con el lote 3 de la fracción C.; al E. con los señores Chavia y Torres Agüero y al O., con el lote 1 de la fracción C. N.o H.o 128'23344, 2.a y N.o 0155, la serie Base, $ 17.000. Hipoteca, pesos 17.000. Deuda actual, $ [illegible].

LA EPOCA, 16 de noviembre de 1917.
5'59[illegible] v. Nov. 30.

SUCURSAL B. BLANCA

Calle San Martín N.o 82

EL BANCO HIPOTECARIO NACIONAL REmatará el día 22 de noviembre de 1917, a las 2 p. m., en el local de su sucursal [illegible] [illegible]

6.000. Hipoteca, $ [illegible]. Deuda actual, $ [illegible] [illegible]

LA EPOCA, [illegible] de 1917.
[illegible] v. Nov. 22.

EL BANCO HIPOTECARIO NACIONAL REmatará en el [illegible] en Bahía Blanca, el [illegible] de noviembre [illegible] terreno [illegible] señalado con [illegible] [illegible]

LA EPOCA, [illegible] de 1917.
[illegible] v. Nov. 30.

EL BANCO HIPOTECARIO NACIONAL REmatará [illegible] distante [illegible] kilómetros de la primera [illegible] fracciones [illegible] y tienen por [illegible] [illegible]

[illegible]	LOTE	[illegible]	[illegible]	[illegible]	B. DE VENTA
[illegible]	[illegible]	[illegible]	[illegible]	[illegible]	12.000
[illegible]	[illegible]	[illegible]	[illegible]	[illegible]	11.400
[illegible]	[illegible]	[illegible]	[illegible]	[illegible]	11.400
[illegible]	[illegible]	[illegible]	[illegible]	[illegible]	11.400
[illegible]	[illegible]	[illegible]	[illegible]	[illegible]	13.100
[illegible]	[illegible]	[illegible]	[illegible]	[illegible]	13.700
[illegible]	[illegible]	[illegible]	[illegible]	[illegible]	13.700
[illegible]	[illegible]	[illegible]	[illegible]	[illegible]	13.300
[illegible]	[illegible]	[illegible]	[illegible]	[illegible]	13.700
[illegible]	[illegible]	[illegible]	[illegible]	[illegible]	14.900
[illegible]	[illegible]	[illegible]	[illegible]	[illegible]	14.900
[illegible]	[illegible]	[illegible]	[illegible]	[illegible]	14.200
[illegible]	[illegible]	[illegible]	[illegible]	[illegible]	13.100
[illegible]	[illegible]	[illegible]	[illegible]	[illegible]	14.300
[illegible]	[illegible]	[illegible]	[illegible]	[illegible]	14.200
[illegible]	[illegible]	[illegible]	[illegible]	[illegible]	13.900
[illegible]	[illegible]	[illegible]	[illegible]	[illegible]	13.100
[illegible]	[illegible]	[illegible]	[illegible]	[illegible]	13.700
[illegible]	[illegible]	[illegible]	[illegible]	[illegible]	13.700
[illegible]	[illegible]	[illegible]	[illegible]	[illegible]	13.300
[illegible]	[illegible]	[illegible]	[illegible]	[illegible]	13.700
[illegible]	[illegible]	[illegible]	[illegible]	[illegible]	14.900
[illegible]	[illegible]	[illegible]	[illegible]	[illegible]	11.400
[illegible]	[illegible]	[illegible]	[illegible]	[illegible]	11.400
[illegible]	[illegible]	[illegible]	[illegible]	[illegible]	11.400
[illegible]	[illegible]	[illegible]	[illegible]	[illegible]	12.000
[illegible]	[illegible]	[illegible]	[illegible]	[illegible]	30.000

[illegible] mayores datos, dirigirse al Banco.

[illegible] v. Nov. 27.

SUCURSAL TUCUMAN

EL BANCO HIPOTECARIO NACIONAL REmatará [illegible] de 1917 a [illegible] ciudad de [illegible]

[illegible] B. DE VENTA
[illegible] 17.100
[illegible] 8.100

[illegible] v. Nov. 28.

COMPRA VENTA PARTICULAR

El Banco Hipotecario Nacional

AVISO AL PUBLICO

Solicitado el Banco por muchos de sus deudores para el establecimiento de una oficina de compra venta particular [illegible] ha resuelto [illegible] una oficina [illegible] propietarios a [illegible] a [illegible] a [illegible] de venta [illegible] base [illegible] a [illegible] más reputados. Esta oficina llevará un registro de las propiedades a venderse en la capital y ciudades de provincia y asimismo de los campos en toda la república que se le ordenen vender en el que constarán todos los datos sobre ubicación, calidad y [illegible] que contengan, para poder suministrarlos a los que se interesen [illegible] cuyos datos se podrán solicitar en esta oficina personalmente o por carta.

Giménez Zapiola, Panelo y Cía.

JUDICIAL — EN SAN LUIS

[illegible]

V. P. CACURI

JUDICIAL. — CAMPO EN LA RIOJA. —

[illegible] El viernes 30 de noviembre a [illegible] [illegible] —

[illegible] v. Nov. 30

[illegible] POR ORDEN DEL [illegible] ante la secretaría del doctor [illegible] Vicente P. Cacuri, para que proceda a vender en pública subasta una fracción de campo situada en la provincia de La Rioja, denominado Corral de Leones, departamento Juárez Celman, compuesto de 864 hectáreas, 25 áreas, 10 centiáreas y 92 decímetros cuadrados. Lindando al Norte, con don Manuel Antonio Díaz, al sud con más campo de Reimers, y del señor M. J. Cafferata, por el Este con la sucesión de N. Isaza, y por el Oeste, con el señor J. Schurer Stolle. La mensura judicial ha sido practicada por el agrimensor [illegible]. Tasación, $ 8 [illegible]. Base, pesos [illegible] [illegible] partes de [illegible]

[illegible]

Aduana de la Capital

Oficina de Remates (Galpón D)

[illegible] el puente de [illegible] Belgrano, el [illegible] del mes en [illegible] por orden del señor Administrador se procederá a la venta de las mercaderías que se detallan [illegible] procedentes de rezagos, comisos y averías.

Rezagos—

4 [illegible] con porota barro [illegible], 13 [illegible] no baba [illegible] 11 máquinas [illegible] para [illegible] 20 c. [illegible] base la aperitivo [illegible] ferrado, 500 [illegible] 1 aspirante y [illegible] platera, [illegible] hierro, 50 c. [illegible] cuentas [illegible] Idem [illegible] 1 c. flores por [illegible] 21 c. bo [illegible] en pasta [illegible] cartones [illegible] tierras y [illegible] malle [illegible] tabla y [illegible] normal, 27 [illegible] fan [illegible] baba [illegible] bolsas [illegible] 160 [illegible] bombas [illegible] de cam [illegible] las mis [illegible] para bom [illegible] 1 c. [illegible] 8 c. [illegible] 1 cajón [illegible] laboratorio, 30 [illegible] barras caja [illegible] en [illegible] de arpi [illegible] 1 corredera, [illegible] goma, 8 salvavidas, [illegible] 8 fardos, 1 [illegible] de buey, 5 bales, [illegible] agua mineral, 1 c. [illegible] 6116 [illegible] tapados de lana [illegible] 8 c. juegos [illegible] vacías, 50 c. botellas [illegible] montado, 53 [illegible] en [illegible] 8 c. bo [illegible] 7 c. frascos sal [illegible] 1 antojito [illegible] trajes de [illegible] y lamparas, 90 baúles [illegible] uso personal [illegible] películas cinematográficas, [illegible] cantidad de [illegible] con infinidad de [illegible] todas clases 10 [illegible] 7 c. [illegible] 125 c. bo [illegible] de fotografía, [illegible] en general, [illegible] 1 automóvil [illegible]

Comisos—

6 paquetes papel, 24 ptes. música impresa, [illegible] 1 c. alumbre de amoníaco, [illegible] bolsas azúcar, 4 bolsas [illegible], 315 jabones perfumados [illegible] pastillas pectorales [illegible] tarros brillantina, 2 cascos [illegible] 1 casco creolina, 1 [illegible] Yohimbina, 7 [illegible] muñecas, [illegible] sellos mecánicos de goma, 17 rollitos papel.

Averías—

1 c. hierro bronceado para cortinado, 2 c. tejido algodón pintado, 63 fardos tabaco en hoja no habano.

Nota.—Las mercaderías se encuentran a la vista de los interesados para ser examinadas, no admitiéndose reclamo alguno después de rematadas.

Todas las mercaderías deberán ser retiradas por sus compradores dentro de las 48 horas de aprobado el remate por el señor Administrador. Seña, 20 o|o. Sin comisión. Por el detalle completo y otros informes dirigirse al

Jefe.

5,530 v. Nov. 28

Adolfo Bullrich y Cía.

Shorthorn importado—

8 toros Shorthorn importados por el señor A. J. Marshall y 1 toro Shorthorn importado por el señor T. W. Malcolm, descendientes todos de conocidas tribus de la raza, se rematarán

El viernes 23 de noviembre, a las 2.30 p. m., en nuestra casa, San Martín 254, previa exhibición. Comisión, a cargo de los compradores. — Adolfo Bullrich y Cía.

5|640-v. nov. 22.

Lincoln de "San Alfredo", de Goñi—

22 carneros Lincoln puros por cruza, procedentes del establecimiento "San Alfredo", del señor Lorenzo Goñi, se rematarán

El viernes 23 de noviembre, a las 2.30 de la tarde, en nuestra casa, San Martín 254.

Comisión a cargo de los compradores. — Adolfo Bullrich y Cía.

5|672-v. nov. 22.

Lincoln puro por cruza—

18 carneros Lincoln puros por cruza, origen importados, procedentes del establecimiento "La Verde", del señor Francisco Aizpurua.

El viernes 23 de noviembre, a las 2.30 de la tarde, en nuestra casa, San Martín 254.

Comisión a cargo de los compradores. — Adolfo Bullrich y Cía.

5|673-v. nov. 22.

Lincoln de Pears—

Buen lote de 27 carneros Lincoln seleccionados en las conocidas cabañas de los señores Pears, en Inglaterra, e importados por el señor A. T. Pears, se rematarán

El viernes 23 de noviembre, a las 2.30 p. m., en nuestro patio, San Martín 254, donde se hallan en exhibición.

Comisión a cargo de los compradores. — Adolfo Bullrich y Cía.

5|674-v. nov. 22.

La hacienda lanar del estab: "Pía Margarita"—

4000 ovejas con 3000 borregos cruza Lincoln, todos con lana existentes en el establecimiento "Pía Margarita", en De Bary, F. C. O., de los señores Neild Black y Cía., por liquidación.

El sábado 24 de noviembre, a la 1 p. m., en el mismo, con las haciendas a la vista y en lotes apropiados.

Oportunamente detalles completos.—Adolfo Bullrich y Cía.

4|550v.23nov.

10.000 novillos Durham de una marca en Chascomús—

Hacienda de muy buena clase y estado, todos de 3 años, incluso 1.500 listos, para frigorífico, muy especiales, gordos y de carne gorda, todos mochos, sola marca de los señores Botto Hijos y Althabe, se rematarán

El sábado 24 de noviembre, a las 12 m., en nuestras instalaciones en Chascomús, F. C. S., con los novillos a la vista y en lotes apropiados.

Trenes: de Constitución sale tren el día del remate a las 7.55 a. m. Al regreso correrá un tren especial hasta Plaza con coche-restaurant.

Otros informes en nuestra casa, Florida 273 o al señor Guillermo Mc. Innes, en Chascomús. Comisión, 2 % al vendedor y 2 % al comprador. — Adolfo Bullrich y Cía.

4|549v.23nov.

7.000 lanares Lincoln en De Bary—

Haciendas de buena mestización Lincoln y en buen estado, en el establecimiento Pía Margarita, sobre la estación De Bary, F. C. O., de los señores Neild Black y Cía., de acuerdo con el siguiente detalle:

1.000 ovejas Lincoln, secas, en lotes.
6.000 ovejas incluso 3.000 corderos en lotes.

La venta se realizará

El sábado 24 de noviembre, a la 1.30 de la tarde, en el mismo establecimiento, con las haciendas a la vista y debidamente clasificadas en lotes.

Trenes: Los concurrentes de esta capital tienen tren del Once la víspera de la venta, a las 9 de la noche; este tren llega a De Bary a las 9.31 a. m. del día del remate.

De Toay sale tren la víspera a las 4.50 de la tarde y llega a De Bary a las 7.11 p. m.

Los concurrentes pueden almorzar en De Bary.

Comisión, 4 % a cargo de los compradores.

Otros informes en nuestra casa, Florida 273, Buenos Aires. — Adolfo Bullrich y Cía.

5|675-v. nov. 23.

1.500 novillos de Taurel, en Solís—

Hacienda de muy alta mestización Durham, de 2 años, mochos, sola marca, del señor Rodolfo Taurel. Se rematarán

El martes 27 de noviembre, a las 12 m., en Solís, F. C. C. A., en las instalaciones de los señores Pozzeta y Sanginetti, cedidas galantemente.

Oportunamente detalles completos. Adolfo Bullrich y Cía.

5|676-v. nov. 26.

Lincoln de "19 de agosto"—

40 carneros Lincoln de pedigree, hijos del Reservado de Campeón en la Royal de Londres en 1915, procedentes de la cabaña "19 de agosto", de los señores Peralta Alvear hermanos, se rematarán

El martes 27 de noviembre, a las 2.30 p. m., en nuestra casa, San Martín 254, previa exhibición.

Comisión a cargo de los compradores. — Adolfo Bullrich y Cía.

5|677-v. nov. 26.

Lincoln de "Miramonte"—

22 borregas Lincoln de pedigree, incluso dos del grupo que obtuvo segundo premio en la exposición del Azul, y 8 borregos Lincoln puros, de lana entera, tres de los cuales obtuvieron mención en el Azul, procedentes de la cabaña "Miramonte", del señor Juan C. Gibson, se rematarán

El miércoles 28 de noviembre, a las 2.30 p. m., en nuestro patio, previa exhibición.

Comisión a cargo de los compradores. — Adolfo Bullrich y Cía.

5|678-v. nov. 27.

PEDRO Y ANTONIO LANUSSE

EN HUINCA RENANCO

F. C. P.

3800 VACUNOS entrando 3000 novillos mestizos Durham de 1 a 3 años, en muy buen estado.

10 TOROS p. p. c.

lanares y yeguarizos

El sábado 24 de noviembre

A LA 1.30 P. M.

DETALLE:

En nuestras instalaciones, con las haciendas clasificadas en lotes y de acuerdo con el siguiente detalle:

400 novillos mestizos Durham 3 años para invernada; 300 novillos mestizos Durham, 2 y 3 años, tipo frigorífico, 1 marca; 100 novillos mestizos, 2 1|2 y 3 años, tipo frigorífico; 525 novillos mestizos, tipo frigorífico, 2 y 2 1|2 años, 2 marcas; 300 novillos mestizos Durham, 2 y 2 1|2 años, gran estado; 100 novillos cuarterones, 2 y 3 años, gran estado; 150 novillos mestizos, de 2 años, tipo frigorífico; 250 novillos mestizos, 1 1|2 y 2 años, tipo frigorífico; 150 novillos mestizos, tipo frigorífico, 1 y 1 1|2 años, 1 marca; 280 novillos mestizos, tipo frigorífico, 1 y 1 1|2 años; 280 novillos mestizos y cuarterones, gordos, en lotes; 150 terneros mestizos, 10 meses a 1 año, 1 marca; 100 vacas mestizas Durham, servidas; 100 vacas mestizas Durham, servidas, buen estado; 30 vacas mestizas, lecheras; 300 vaquillonas mestizas, servidas, 2 1|2 años, 300 vaquillonas mestizas, 1 año, 2 marcas buen estado; 10 toros 2 años, procedencia Establecimiento Dr. Valdés; 20 torunos gordos. Hacienda lanar: 1500 ovejas Lincoln, al corte; 500 lanares consumo. Yeguarizos: 50 yeguas mestizas, Percheronas y Shire; 40 potros pesados; 150 yeguas y caballos de trabajo; 6 padrillos nuevos, pesados. Comisión, 2 o o a cargo de los compradores y 2 o o a cargo de los vendedores en haciendas generales y 3 o|o a cada parte en reproductores y yeguarizos.

Trenes—Los concurrentes de Buenos Aires tienen tren el viernes 21 que sale de Retiro a las 8 p. m. y pasa por Mercedes a las 10.32 p. m., por Buchardo a las 9.32 a. m., llegando a H. Renancó a las 12 m. del día del remate.

De Bahía Blanca sale tren el viernes a las 6 30 a. m., de López Lecube a las 9 a. m., de Darragueira a las 10.30 a. m., de Rivera a las 12 a. m., de Maza a la 1 p. m., de Catriló a las 7.5 p. m., de Quemú-Quemú a las 3.10 p. m., de Pico a las 4.16 p. m., de Chanilao a las 5.24 p. m., de Realicó a las 7.5 p. m.

Por pedidos de local e informes, a nuestro escritorio en ésta. o en Huinca Renancó a los señores Casenave Hnos.—Pedro y Antonio Lanusse, Belgrano 836.

5|617-v. nov. 22.

Casares Hnos. y Diehl

Liquidación de haciendas en Las Perdices, F. C. C. Argentino—

7.600 vacunos Durham de buena clase y estado, inclusive 4.600 novillos, mayoría mochos, vacas de cría y vaquillonas; 60 yeguarizos Percherón y liviano, por liquidación de haciendas en el establecimiento La Casita, en Las Perdices, ferrocarril Central Argentino, línea de Villa María a Río Cuarto. La venta se realizará de acuerdo con el siguiente detalle:

Vacuno. — Toda hacienda Durham de mucha clase.

1.000 novillos Durham de 2 1|2 y 3 años, para invernada, mochos en su mayor parte.
[illegible] novillos Durham de 2 años, para invernada, mochos en su mayoría.
1.000 novillos Durham de 1 1|2 años, para invernada, mayor parte mochos.
1.600 novillos Durham de 1 año, para invernada, mochos en su mayoría.
500 vacas Durham gordas, gran clase.
800 vacas Durham, inclusive 400 terneros al pie.
1.000 vacas Durham en parición.
400 vaquillonas Durham de 1 1|2 y 2 años.
300 vaquillonas Durham de 1 año.

Yeguarizo:

1 padrillo Percherón de 7 años.
9 padrillos Percherón de 2 y 3 años.
19 potros Percherón de 3 y 4 años.
20 yeguas Percherón con crías.
11 potrancas Percherón de tres años.

El miércoles 28 de noviembre, a la 1 p. m., sobre la estación Las Perdices, del ferrocarril Central Argentino, con las haciendas a la vista, clasificadas en lotes apropiados. — Casares Hermanos y Diehl.

5,648-v. nov. 27.

Bravo Barros y Cía.

CASA MODERNA, EN EL CABALLITO.—Judicial.—Monte Dinero 720, entre Añasco y Sápaleri. Adoquinado al frente. A dos cuadras de la avenida San Martín (tranvías 85 y 86) y a tres de Dungeness. Juez, doctor Roberto Bunge, secretario doctor Castillo Quesada. Juicio Pedro Vallino con Carlos Introvine. Base, $ 10.000.

El domingo 25 de noviembre, a las 3 p. m., en la misma propiedad. Terreno: 8m66 (10v) por 26m42 (30v51) en un costado y 26m26 (30v32) en otro. Edificio: frente imitación piedra, sala, comedor, cuatro habitaciones, cuarto de baño, cocina, pieza de servicio, dos patios y luz eléctrica. 8 o|o a cuenta de precio. Comisión 2 o|o. Informes 351 San Martín 361.—Bravo Barros y Cía.

5|503 v. nov. 24

Joaquín Sorondo

JUDICIAL. TERRENO EN LOMAS de Zamora, calle Gorriti y 24 de Mayo. Orden del señor juez de lo civil, doctor Juan Carlos Lagos, secretaría del doctor Palleja. Juicio Lugones don Castelfort contra don Pedro de Aloysio, 11 metros 70 centímetros de frente por 29 metros 02 centímetros de fondo, forma esquina y linda al frente al este con la calle 24 de Mayo, por su otro frente al norte con la calle Gorriti, al sud con el lote 20, y al oeste con parte del lote 7. Base $ 2.480.

El domingo 2 de diciembre a las 4 p. m. en el mismo. Seña 8 o|o a cuenta de precio y el 2 o|o de comisión. Arturo Palleja. Datos en mi escritorio, calle Reconquista 567.

5,496 v. dic. 1

Raul E. Lozano

El 2 de diciembre, a las 3 p. m. JUDICIAL. — EN LOMAS DE ZAMORA. Cuartel segundo, próximo a la estación Temperley del ferrocarril del Sud. Finca edificada en terreno compuesto de doce metros al Norte por ciento veintiocho metros cincuenta centímetros al Oeste o sea una superficie total de mil quinientos cuarenta y dos metros cuadrados, que linda: al Norte Nicolás Malfrede: al Este Rodolfo Seizler: al Sur Laura E. Correa de Feit y al Oeste Antonio Monasterio.

Base de venta: 2.500 $ m|n.

Seña, 8 o|o; comisión, 2 o|o. La venta ha sido decretada en el juicio "Bianchi don Guido H. y Elena B. de Cantaluppi contra Sebastiana Picabea de Sánchez", que tramita por el juzgado a cargo del doctor César A. Campos, secretaría del doctor Roberto Basabilbaso.

Buenos Aires, noviembre 13 de 1917.

5 595-v. dic. 1.

A. Inchausti

MAIPU 273

JUDICIAL. — EN BARRACAS, calle Santa María 497, esquina a la de California 2601 al 2609, edificada en terreno de 14.722 metros sobre California por 16.60 metros a Santa María, con las siguientes comodidades: gran salón de negocio con trastienda, sala, tres habitaciones, baño, cocina, etc., puertas de cedro y pino, pisos de tea, patio de portland, dos zaguanes, frente a cal y adoquinado pago en sus dos costados. Tasación, $ 9.500 moneda nacional. Base, dos terceras partes, o sean $ 6.333.33 moneda nacional. Renta, $ 140 moneda nacional mensuales. El remate se efectuará el **domingo 2 de diciembre** a las 4.30 p. m., sobre la misma, de acuerdo con el siguiente edicto judicial: "Por disposición del señor juez doctor Roberto Bunge, secretaría del autorizante, se hace saber que en el juicio sucesorio de don Manuel Villar ha sido designado martillero don Antonio Inchausti, para que venda en subasta pública el bien que más arriba se detalla, debiendo exigir del que resulte comprador el 8 o|o a cuenta de precio y el 2 o|o de comisión." Más datos, Palacio de Justicia, 5o. piso, o en mi escritorio, Maipú 273 — A. Inchausti. — Enrique Luzuriaga (hijo), secretario.

5 536 v. dic. 2

JUDICIAL. — EN ADROGUE, PARtido de Lomas de Zamora, remataré el día 6 de diciembre, a las 4 p. m., en mi escritorio, un lote de terreno designado en un plano especial con el número 72, forma triángulo y mide: 80.737 metros en su costado Norte, 49.270 metros en el Oeste, y como hipotenusa 94.636 metros al Sud, encerrando en su perímetro una superficie de 1.993.11 metros2, siendo sus linderos, calle en medio, la vía férrea, Isidoro Urien y Juan J. Jonghi.

El remate se efectúa de orden del señor juez doctor Pedro V. Meléndez, en el concurso caratulado "José María Baca y Matild Castex de Baca" que se tramita por la secretaría a cargo del doctor José F. Oderigo. Palacio de Justicia, quinto piso.

Tasación, $ 2.989.66. Base, las 2|3 partes o sean $ 1.993.10 m|n. El comprador abonará en el momento del remate el 8 o|o a cuenta de precio y el 2 o|o de comisión. Más datos, en la secretaría Palacio de Justicia, quinto piso, o en mi escritorio, Maipú 273. — A. Inchausti.

5 660-v. dic. 6.

Héctor F. Casares

JUDICIAL. DE L. PROPIEDAD Bulnes 1982 entre Santa Fe y Güemes, compuesta de sala, dos dormitorios, cocina, w. c. y una pieza grande en altos, patio y zaguán con mosaicos, techos de azotea, cancel, puerta calle y ventanas de cedro, pisos de pino tea, cielo rasos de yeso.

Edificado en terreno de 8.10 mts de frente al Sud Este por 13.90 mts en el costado Noreste, 13.92 en el costado Sud Oeste y 8.14 mts en el contrafrente Noroeste.

El domingo 2 de diciembre a las 3.30 p. m. en la misma propiedad, venderé ad corpus, con la base de $ 7.335 m n. o sean las dos terceras partes de la tasación. Por orden del señor juez doctor Arturo Seeber en el juicio seguido por don Aquilino C. Colombo contra don Roque Eugenio Mogrovejo y otros por cobro de pesos.

Seña 8 o o a cuenta de precio y 2 o o de comisión a cargo del comprador.

Por mayores datos al martillero, San Martín 203 o al Palacio de Justicia, secretaría del doctor Rafael Caputo.

5|582 v. nov. 29

Lorenzo Prieto

JUDICIAL — EN LA CIUDAD DE Bahía Blanca, **el domingo 25 de noviembre**, a las 10 a. m., en la calle Chiclana 624, al más alto postor, sin base, por lo que den venderé en pública subasta: 1 motor a tracción marca "Buffalo Pitts" de 55 H. P., núm. 10008, 1 trilladora marca "Gaar Scott", de 40 x 64, Número 24022, con emparvador neumático Núm. 9680, embocador automático Núm. 7830, extensión embocador Núm. 6624, relimpiador Núm. 206 y demás accesorios, de acuerdo con lo ordenado con el siguiente:

EDICTO JUDICIAL

Por disposición del señor juez de comercio de la capital federal, doctor don Eduardo M. Naón, secretaría del autorizante, se hace saber por el término de cinco días, en los autos del juicio caratulado "Rumely Products Company" contra José Muccichini, sobre cobro ejecutivo de pesos, que, atenta la conformidad expresada por el señor defensor de ausentes, se ha decretado la venta en pública subasta de las maquinarias afectadas con prenda agraria, fs. 1 y 12 vuelta de los citados autos, habiéndose nombrado al martillero público señor Lorenzo Prieto,

S. Domingo Barrau

JUDICIAL. — EN BANFIELD, partido de Lomas de Zamora, próxima a la estación Talleres (F. C. Sud). Propiedad edificada en los lotes números 92 y 93 de la manzana A, compuesto cada uno de ellos de 8.66 m. de frente al Sud por 38.20 metros de fondo. Lindan por estar unidos por su frente al Sud con la calle Etcheverry, al Oeste lote 94, al Este lote 91 y al Norte con Mariano Etcheverry. Consta de 3 piezas, cocina, galería, w. c., etc.

Base, $ 4.284.54 moneda nacional.

El 1o. de diciembre, a las 3 p. m., en mi escritorio Maipú 17, orden del señor juez de primera instancia doctor Colombres, en juicio Sociedad Argentina de Edificación con Andrés Carli, autos secretaría del doctor Sandullo. 8 o'o a cuenta de precio. 2 o'o comisión al comprador. Informes en secretaría o en mi escritorio. — Víctor Gandullo, secretario. — Buenos Aires, octubre 24 de 1917.

5|597 v. dic. 1

LICITACIONES

Obras Sanitarias de la Nación

Se llama a licitación para la provisión de 27.116:950 toneladas métricas de cañería recta, tipo liviano; 690:420 toneladas métricas de cañería especial, tipo liviano; 31.613:120 toneladas métricas de cañería recta, tipo pesado y 550:920 toneladas métricas de cañería especial, tipo pesado, "de hierro fundido"; de acuerdo con el pliego de condiciones y planillas que los interesados pueden consultar en la dirección técnica, calle Charcas 1840, todos los días hábiles, de 1 a 5 de la tarde.

Las propuestas deberán presentarse en la secretaría del directorio de las obras sanitarias de la nación, calle Charcas 1840, y serán abiertas el día 2 de enero de 1918, a las 2.30 de la tarde, en presencia de los interesados que concurran al acto — Buenos Aires, noviembre 15 de 1917. —L. Celasco, prosecretario.

5|584 v. nov 24

Colonia Nacional de Alienados

Llámase a licitación pública, por segunda vez, para la provisión de leña de quebracho colorado, Campana, destinada a la Colonia Nacional de Alienados, para el año próximo de 1918. Tendrá lugar en el Hospicio de las Mercedes 'Vieytes Nro. 301', el día 26 de noviembre del corriente año, a las 2 p. m., de acuerdo con el pliego de condiciones existente en dicho hospicio, y que está a disposición de los señores proponentes. — Buenos Aires, 27 de octubre de 1917. — El Director.

5 631 v.Nov.25

Ministerio de agricultura de la nación

Dirección General de Ganadería

Lamase a licitación por el término de 30 días para la construcción en Resistencia (Chaco), de un bañadero para ganado vacuno y sus anexos de acuerdo con el pliego de condiciones y planos que pueden consultarse en la oficina de extinción de la garrapata, Paseo Colón 974 o en la subinspección de Santa Fe, San Martín 530. La licitación tendrá lugar el día 17 de diciembre de 1917 a las 3 p. m. en el local de la Dirección General de Ganadería, con la intervención del Sr. Escribano Mayor de Gobierno. Buenos Aires, noviembre 15 de 1917. — Alfredo A. Carman, secretario.

5 613 v. dic. 17

HOSPICIO DE LAS MERCEDES

Llámase a licitación para la provisión de los siguientes artículos destinados al hospicio de las Mercedes: harina de trigo para pan, para el primer trimestre; combustibles y artículos de farmacia, para el primer semestre, y ropería, sastrería y maderas, para todo el año de 1918. La licitación tendrá lugar en este establecimiento el día 4 de diciembre del corriente año, a las 2 p. m. de acuerdo con los pliegos de condiciones, existentes en el mismo, los que están a disposición de los señores proponentes.

Buenos Aires, noviembre 19 de 1917. — El director interino

5|615 v. nov 25

DIRECCION GENERAL DE MINAS

En la Dirección General de Minas, Geología e Hidrología del Ministerio de Agricultura, calle Maipú 1241, se recibirán propuestas para la provisión de materiales y accesorios para máquinas perforadoras, hasta el día 31 de diciembre de 1917, a las 2 p.m. Informes Sección Contabilidad, de 12 a 6 p. m.

4|957 v. Dic. 31.

DIRECCION GENERAL DE MINAS

En la Dirección General de Minas, Geología e Hidrología del Ministerio de Agricultura, calle Maipú 1241, se recibirán propuestas hasta el día 10 de Diciembre de 1917, a las 2 p. m., para la provisión de suministros, de acuerdo con el detalle y condiciones publicados en el Boletín Oficial. Mayores informes. Sección Contabilidad, de 12 a 6 p. m.

5|357 v. dic. 10

Dirección general de los puertos de Buenos Aires y La Plata.

Licitación de arrendamiento de terreno para el pastoreo en el puerto de La Plata.

Llámase a la licitación pública, que tendrá lugar el día 27 de noviembre próximo, a las 3 p. m., en el despacho del señor director general en Buenos Aires, calle Belgrano e Ingeniero Huergo, para recibir las propuestas para el arrendamiento de los terrenos fiscales en el puerto de La Plata, destinados al pastoreo, de acuerdo con el pliego de condiciones que se encuentra a disposición de los interesados en la secretaría de la dirección general en Buenos Aires, y en las oficinas de la contaduría en el puerto de La Plata.

5|366 vNov.26

Consejo General de Educación

Licitación

Llámase a licitación pública por el término de 30 días, a contar desde la fecha, para la provisión de muebles y útiles escolares que se necesitan en las escuelas de la provincia en el año 1918.

Las propuestas serán presentadas a la secretaría del Consejo, en papel sellado provincial de cinco pesos la primera hoja y de un peso m|n. cada una de las siguientes y en sobre cerrado y lacrado.

La apertura de las propuestas tendrá lugar en la secretaría del Consejo General de Educación, el día 30 de noviembre próximo a las 9 a. m., en presencia de las personas que concurran al acto.

El pliego de condiciones, la nómina de los artículos y modelo de los mismos se encuentran a disposición de los interesados en la secretaría del Consejo de 8 a 12 a. m. de todos los días hábiles. — El secretario.

Tucumán, noviembre 1.° de 1917.

5|450 v. Dic. 5.

Consejo Nacional de Educación

LICITACION

Llámase a licitación pública para el día 20 de diciembre próximo a las 3 p. m., para la construcción del edificio escolar "Carlos Pellegrini", en la calle Entre Ríos entre las de Cochabamba y Constitución (C. Escolar 6o.), de acuerdo con las bases, pliego de condiciones, presupuestos y planos aprobados al efecto, que tendrán los interesados a su disposición en la oficina de la Dirección General de Arquitectura de esta repartición. La apertura de los propuestas, que deberán presentarse escritas a máquina, por duplicado y de acuerdo con lo establecido por las Leyes de Sellos, Contabilidad y Obras Públicas, tendrán lugar el día indicado; debiendo los proponentes depositar como garantía en la presentación de la misma, la suma de ocho mil pesos ($ 8.000) moneda nacional, en efectivo, cuyo depósito se hará en el Banco de la Nación Argentina, a la orden del señor presidente del Consejo Nacional. — El Secretario General.

5 603 v. dic 18

Ministerio del Interior

Llámase a licitación pública por el término de [illegible] para la provisión de los siguientes artículos y enseres con destino a las próximas elecciones del mes de marzo:

Sesenta mil ejemplares Ley Electoral	60.000
Diez mil ejemplares Manual del Elector	10.000
Un millón quinientos mil sobres para votantes	1.500.000
Veinte mil sobres para actas	20.000
Diez mil hojas explicativas manejo de urnas	10.000
Veinte mil formularios fianzas en efectivo	20.000
Treinta mil formularios fianzas personales	30.000
Veinte mil formularios impresión digital	20.000
Veinte mil carteles "A los votantes"	20.000
Doscientas resmas papel de oficio	200
Cien ovillos de hilo	100
Quince mil tapa bocas urnas	15.000
Cinco mil rótulos "Ministerio del Interior" "Padrón Electoral" "Ley Elecciones Nacionales"	5.000
Cinco mil frascos tinta escribir	5.000
Cinco mil frascos tinta sellos	5.000
Mil tarros impresión digital	1.000
Cuatro mil rodillos con su correspondiente mango	4.000
Tres mil lapiceras	3.000
Doscientas cajas de plumas	200
Cinco mil barras de lacre	5.000
Cinco mil corchos grandes	5.000
Cinco mil corchos chicos	5.000
Mil planchas	1.000
Mil planchuelas	1.000
Quinientas almohadillas	[illegible]
Diez mil recibos [illegible]	10.000
Diez mil recibos urnas	10.000

Por pliego de condiciones, muestras, etc., dirigirse oficina del Padrón Electoral, Casa de Gobierno.

Buenos Aires, noviembre 14 de 1917.

[illegible] v. dic 11.

Ministerio de Obras Públicas de la Provincia de Buenos Aires

Llámase a licitación pública por el término de quince días a contar desde la fecha, para la provisión y colocación de los materiales [illegible] Los planos y pliegos de bases y condiciones que los interesados pueden consultar en la Dirección [illegible] tura, ferrocarriles [illegible] minas y electricidad.

Las propuestas serán abiertas en la mencionada dirección el día [illegible] de diciembre del corriente año, a las 2 de la tarde, en presencia de los interesados que concurran.—La Plata, noviembre 15 de 1917. — La Dirección.

[illegible]

Ministerio de Marina

DIRECCION GENERAL ADMINISTRATIVA

P. Colón y Brasil

Llámase a presentar [illegible] propuestas hasta [illegible] del día 28 de diciembre [illegible] para la provisión de artículos destinados a los Depósitos de [illegible] y Radiotelegrafía para el primer semestre de 1918. — Por [illegible] pliegos de condiciones, etc., ocurrir a la División Compras.

[illegible]

Rambla de Mar del Plata

Llámase a licitación para el día 27 del corriente, a las 2 p. m., para proveer los siguientes elementos:

[illegible] barricas Portland
[illegible] lámparas cortadas [illegible]
[illegible]

Varios [illegible] y demás artículos.

Las propuestas se presentarán en la dirección de la Rambla (Avenida de Mayo 760, sexto piso), en sobres cerrados dirigidos al director general, de acuerdo con las bases que se pueden consultar todos los días hábiles de 1 a [illegible] p. m. [illegible] director general.

5 6[illegible] v. nov. 27

Intendencia Municipal de la Capital

Ley de Pavimentación

En cumplimiento del Art. 1o de la Ley de Pavimentación 7091 y del 1o. de su Ordenanza Reglamentaria, se cita a los propietarios de las calles Guayanas entre Barovia y Humboldt, pasaje Numancia entre Avellaneda y San Eduardo y Sanabria entre Tres Cruces y Lacar, cuyo afirmado va a construirse en virtud de las licitaciones aprobadas en los expedientes 29706-L-917, 30434-L-917 y 28286-L-917 (constructores A. Tardito y C. y P. Cattaneo), para que comparezcan a la Inspección de Catastro del Departamento de Obras Públicas (Avenida de Mayo n.° 525, 4o. piso), a fin de que presten su conformidad con la extensión, forma y límites asignados a sus respectivos inmuebles.

Fíjase, para tal objeto, el plazo improrrogable de quince días a contar de la fecha.

Una vez expirado éste, y durante los quince subsiguientes, podrán hacerse las reclamaciones referentes al prorrateo del costo de la obra, ante la Inspección General de Calzadas (Avenida de Mayo número 525, tercer piso), cuya dependencia tendrá a disposición de los contribuyentes las planillas de liquidación.

La falta de presentación dentro de los términos citados, importa consentidas y conformes las referidas operaciones, y anulará cualquier reclamación que en lo sucesivo se interponga.

Bs. Aires, noviembre 19 de 1917.

El Secretario.

5 591-v. nov. 24.

Licitación para la provisión de 400 toneladas de cal de Córdoba.

Llámese a licitación pública para el día 23 del corriente a las 2 p m. para la provisión de cuatrocientas toneladas de cal viva de Córdoba, de acuerdo con el pliego de condiciones que puede consultarse en la Oficina de Licitaciones, Avenida de Mayo núm. 525, 2o. piso.

Buenos Aires, noviembre 15 de 1917. — El Secretario.

5,565 v. nov. 23

Licitación para la construcción de adoquinado de granito a base de hormigón

Llámase a licitación para el día 23 del corriente a las 3 p. m., para la construcción del adoquinado de granito con base de hormigón de cal en las calles Uspallata y San Eduardo a Gaona y Amambay de San Eduardo a [illegible], de acuerdo con el pliego de condiciones que puede consultarse en la Oficina de Licitaciones, Avenida de Mayo 525, 2o. piso. — Buenos Aires, noviembre 15 de 1917. — El Secretario.

5|567 v. nov 23

Licitación para la construcción de adoquinado de granito a base de hormigón

Llámase a licitación pública para el día 23 del corriente a las 3.30 p. m., para la construcción del adoquinado de granito con base de hormigón de cal en la calle Rocha, de Isabel la Católica a Montes de Oca, de acuerdo con el pliego de condiciones que puede consultarse en la Oficina de Licitaciones, Avenida de Mayo 525, 2o. piso. — Buenos Aires, noviembre 15 de 1917. — El Secretario.

5 566 v. nov 23

Licitación para la provisión de 40 toneladas de cemento Portland y 8 toneladas de hierro

Llámase a licitación pública para el día 24 del corriente, a las 2 p. m., para la provisión de 40 toneladas de cemento Portland y 8 toneladas de hierro, de acuerdo con el pliego de condiciones que puede consultarse en la Oficina de Licitaciones, Avenida de Mayo 525, segundo piso.

Buenos Aires, noviembre 15 de 1917. — El secretario.

5 6[illegible] v. nov. 2[illegible]

Licitación para la provisión de forrajes

Llámase a licitación verbal para la provisión de 200.000 kilogramos de pasto seco, 100.000 kilogramos de maíz, 120.000 kilogramos de avena y cebada y 75.000 kilogramos de afrecho, de acuerdo con el pliego de condiciones que puede ser consultado en la Oficina de Licitaciones de la intendencia municipal y en la administración general de Limpieza.

Las propuestas serán oídas el día [illegible] del corriente, a las 4 p. m., en la administración de Limpieza, Santa Fe 164.

5 6[illegible] v. nov. 24

LA SECCION DE LOS NIÑOS

DOS HERMANOS COMPASIVOS

EL GATO QUE TRAE SUERTE

II

Dos buenos niños, Enrique y Mario, hermanos, buenos amigos y muy unidos, salían de la escuela. Como todo chico educado, y con motivo de muchas lecciones escuchadas al maestro, sabían que no debe maltratarse a los animales. Tenían, los pequeños alumnos, despertados los sentimientos de compasión y ayuda.

por el niño, quien le detuvo espantándolo con los brazos abiertos, huía en dirección contraria. El gato se había salvado.

Pero Enrique y Mario, compadecidos de la situación de Misifús, no creyeron conveniente abandonarlo.—¿Lo llevaremos a casa? — dijo de pronto Mario.

—Excelente idea — contestó Enrique. — Casualmente, necesitamos un gatito.

En camino para su hogar Enrique y Mario fueron sorprendidos por la persecución del perro al gato.

¡Mira! — dijo Enrique, señalando con el dedo la escena. ¡Mira, Mario, ese pobre gato! Vamos a socorrerlo.

En el menor tiempo posible, en dos saltos, se interpuso entre los dos animales, y mientras Misifús se metía en una ventana, el perro, asustado

Y sin más consideraciones, Mario tomó a Misifús, y sosteniéndolo entre sus brazos, ambos niños emprendieron el camino de su casa.

Misifús se dejaba llevar, pues aún le dominaba el temor que le causó el perro. Por otra parte, los mimos de Mario le hacían agradable su nueva situación.

Licitación para la construcción de un terraplenamiento—

Llámase a licitación pública para el día 30 del corriente, a las 3 p. m., para la construcción del terraplenamiento de la Avenida Roca, de acuerdo con el pliego de condiciones que puede consultarse en la Oficina de Licitaciones, Avenida de Mayo 525 segundo piso.

Buenos Aires, noviembre 22 de 1917. — El secretario.

5 662-v. nov. 30.

Licitación para la provisión de drogas y útiles.

Llámase a licitación para la provisión complementaria de drogas y útiles durante los meses de noviembre y diciembre del año actual con destino a la asistencia pública. Tendrá lugar el día 24 del corriente, a las 11 de la mañana. El pliego de condiciones puede consultarse en la Oficina de Licitaciones. — Buenos Aires, noviembre de 1917.

5 568 v. nov. 24

Cementerio del Norte

Se avisa al locatario de la sepultura tercera del tablón veinte de la sección diez del cementerio del Norte que habiendo vencido el plazo por el cual le fué arrendada la mencionada sepultura y en la que figura la siguiente inscripción: "Gregoria Serrano de Cabrera", que en el plazo de treinta días a contar de la primera publicación de este aviso, deberá presentarse a retirar los restos existentes, pues en caso contrario serán depositados en el Osario General, a fin de poder disponer del terreno por haber sido solicitado por expediente número 21141-G-1917.

EL SECRETARIO.

5 312 v. nov. 24

CEMENTERIO DE FLORES

Habiendo vencido el término del arrendamiento de las sepulturas ubicadas en los tablones 11, sección 12 y 16, sección 2a (traza provisoria) y tablones 1, 2, 3, 4, 5, 6, 7, 8, 9, 10, 15, 20, 21, 22, 23 y 26 de la sección 7.ª y los nichos números 119, Sección 1a., Serie 2a.; 64, 72, 77 y 83, Sección 2a., Serie 2a.; 220, 222 y 237 alto nivel y 40, 42 y 49 bajo nivel del Cementerio de Flores, se hace saber a las persona que tengan deudos allí depositados que si en el plazo de treinta días a contar desde la fecha de la presente publicación no se presentaran a practicar su renovación, se procederá a exhumar los cadáveres y colocarlos en el Osario General. — El secretario. — Buenos Aires octubre de 1917.

5|230 v nov 25

Cementerio del Oeste

Estando por vencer el término por el cual fueron arrendadas las sepulturas correspondientes a las manzanas 1 a 7, sección sexta, tablones 1 al 12 al 16, manzana 6, sección sexta, manzanas 1 a 6, sección primera, manzana sexta, sección 8 A; manzanas 1, 3 y 4, sección 12 A; y manzanas 6, 8 y 9 de la sección cuarta del Cementerio del Oeste, se hace saber a las personas que tengan deudos allí depositados, que si en el plazo de treinta días a contar desde la fecha de la presente publicación no se presentaran a efectuar su traslado, se procederá a exhumar los cadáveres y colocarlos en osario general.

Buenos Aires, noviembre de 1917.

El secretario.

5 649 v. dic. 20.

WHISKY BUCHANAN

AVISOS ECONOMICOS

Servicio doméstico 0.20 ctvos., por publicación hasta 20 palabras.

VARIOS

LIBROS SE COMPRAN DE TODAS clases. — Se va a domicilio. Pago al contado. Avisar: Don Juan, Reconquista número 329.

Teatro Municipal de Bahía Blanca

Se avisa que el TEATRO MUNICIPAL DE BAHIA BLANCA se arrienda directamente a las compañías teatrales, concertistas, conferencistas, etc., de acuerdo a las ordenanzas vigentes, las que en copia pueden solicitarse en la secretaría de esta municipalidad.

Bahía Blanca, octubre 30 de 1917.

RUFINO ROJAS,
Comisionado municipal.

EDUARDO BAMBILL,
Secretario.

INFORMACIONES DE ULTIMA HORA

La guerra mundial

La gran ofensiva británica

COMO SE QUEBRÓ LA LÍNEA HINDENBURG

SIGUE EL AVANCE INGLÉS

TOMA DE NUMEROSAS ALDEAS

(DE NUESTROS CORRESPONSALES Y DE LA AGENCIA HAVAS)

Comentarios sobre la ofensiva británica

LONDRES, noviembre 22. — El corresponsal señor Percival Phillips, telegrafiando desde el cuartel general británico en Francia, dice que las tropas son fuertemente alentadas porque sienten tierra firme bajo sus pies, porque ven un país que no ha sido revuelto por los obuses y porque saben que ellas han penetrado en el sistema defensivo alemán el más poderoso. He visto, dice, hoy el grandioso espectáculo de un torrente de jinetes entrando en la brecha de la línea de Hindenburg como un huracán y alcanzando un punto situado a seis millas más allá. No son los primeros en pasar allí; cerca de 24 horas antes un destacamento de caballería condujo el asalto más allá de las trincheras enemigas aclamado por las tripulaciones de los carros de asalto y por la infantería. La caballería participó en el combate desde mediodía entre las colinas y los valles que rodean al llano de Cambrai. Ella agrupó a los alemanes que estaban diseminados, limpió a las aldeas y ensanchó constantemente las salientes. Al galope detrás de las columnas alemanas en retirada la caballería británica cargó contra las baterías alemanas.

Un destacamento avanzó al galope hacia dos piezas de campaña alemanas escondidas en un repliegue de terreno, y acuchilló a los cañoneros. Fué la jornada de la caballería. Se habla de su trabajo más aún que del realizado por los carros de asalto.

Cuando los carros de asalto avanzaron al alba conducidos por su comandante en jefe quien, como el rey en los tiempos antiguos, en cabeza de una línea de caballeros hacía flamear su estandarte en la batalla.

Los carros de asalto tuvieron también su grito de guerra poco antes del ataque, pues al largo de su línea corrió un mensaje que repetía modificándolo lijeramente el de Nelson en Trafalgar: "Inglaterra cuenta que cada tank hará hoy su sagrado deber".

LONDRES, noviembre 22.—El corresponsal militar del "Daily Chronicle" escribe que un nuevo capítulo en la historia de la guerra ofensiva se ha abierto el 20 corriente. Nuestro estado mayor general inventó un nuevo método de ataque. Es una digna contestación a la brillante invención de Hindenburg, lo que llamaba la defensa elástica.

Desde ahora los alemanes deberán constantemente guardarse contra la posibilidad de un semejante ataque y ése solo hecho retira al frente occidental las nueve décimas partes de su elasticidad, en otros términos el frente alemán deberá ser ahora defendido por muchos más hombres. Las reservas enemigas deberán ser repartidas más igualmente en todo el frente, y las tropas que Alemania puede retirar del frente oriental, gracias al caos reinante en Rusia, no podrán más ser empleados a los objetivos que se proponía el estado mayor general alemán.

En fin, el nuevo método de ataque significa que el carro de asalto ha llegado a ser una nueva arma militar de una importancia considerable a la importancia de la caballería y de la aviación. El mérito de esa invención es enteramente atribuible a los cerebros británicos y la nueva aplicación, que ha sido hecha de ellos pertenece también a los ingleses.

LONDRES, noviembre 22. — "El Times" en su edición de esta mañana, dice que las tropas británicas en Francia, que dan tantas pruebas de su valor y optimismo y de su espíritu indomable, no han dado jamás una prueba mejor que en la mañana del 20 del corriente mes.

La victoria es muy satisfactoria porque demuestra la vigilancia y el espíritu lleno de empresa y de recursos del mariscal Haig y de sus jefes de ejércitos. Tienen a su disposición las mejores tropas posibles y han demostrado una vez más que el uso que están resueltos a hacer de ellas, es digno de las maravillosas cualidades de sus soldados.

Resultados de la ofensiva británica

LONDRES, noviembre 22. — El corresponsal señor Perry Robinson, telegrafiando desde el cuartel general británico en Francia, escribe que los prisioneros capturados y los cadáveres alemanes enumerados, permiten ya afirmar que hemos destrozado a cuatro divisiones alemanas y puesto a mal a una quinta división. Las cuatro primeras son las 54.a, 25.a y 20.a, divisiones de la Landwehr y la 9.a división de reserva.

La 5.a que sufrió tal vez tanto es la 107.a que recien regresó de Rusia y sufrió una dura iniciación para sus "debuto" en el frente occidental. Nuestra caballería cargó contra las baterías alemanas, acuchilló a los cañoneros, apoderóse de cañones, conquistó varias aldeas y poniendo pie en tierra las defendió hasta que llegara la infantería. Eso ocurrió en Marcoug y Masnieres, dos puntos de una muy grande importancia que se encuentran a caballo sobre el canal del Escalda. Hemos penetrado tan profundamente en las posiciones enemigas que nos hemos apoderado de aldeas cuya población civil entera había quedado, más de 400 civiles habría sido libertados en Masnieres, más de un millar en una otra aldea. Ese solo hecho prueba como los alemanes fueron tomados al imprevisto y cuan poco esperaban nuestro nuevo ataque. En efecto la primera prueba que los alemanes temen un movimiento cualquiera es la evacuación de todos los civiles de la región.

Frente occidental de batalla

El ataque británico de ayer

LONDRES, noviembre 22.—El corresponsal señor Philipp Gibbs telegrafía desde el cuartel general británico en Francia, que el ataque de ayer ha sido el secreto el mejor guardado de toda la guerra. Ni el menor indicio llegó hasta los corresponsales, que constantemente recorren las líneas. Jamás él enemigo soñó en un golpe semejante. No podía saber durante las noches pasadas que numerosos carros de asalto avanzaban al largo de las rutas y se escondían durante el día en los bosques.

Cuando los carros de asalto aparecieron en medio de los alemanes, éstos atemorizados los miraron con extrañeza y muchos se escondieron en los abrigos subterráneos y después se rindieron. Detrás de los carros de asalto marchaban grupos de infantes británicos, que lanzaban exclamaciones mientras millares de obuses británicos caían sobre la línea de Hindenburg. Los alemanes contestaron sólamente con algunos raros obuses. Era evidente que el enemigo tenía una artillería débil.

El batallón de los fusileros reales alcanzó sus objetivos sin tener un solo hombre tocado; los otros batallones ingleses sufrieron bajas muy lijeras y éstas debidas sólamente al fuego de las ametralladoras.

Cinco horas después del principio de la batalla un puesto de socorros había sólamente recibido a doscientos heridos leves.

PARIS, noviembre 22.—El formidable golpe de audacia de los ingleses, que dió los brillantes resultados ya conocidos, abriendo una profunda brecha en las líneas enemigas y apoderándose de 2 ciudades y de una decena de aldeas, demuestra a los alemanes que las ofensivas aliadas de Flandes y de Chemin-des-Dames, no anuló por mucho tiempo, como pretendían ellos, las facultades de los asaltantes aliados, que proclamaban clavados definitivamente en sus posiciones.

Los diarios al celebrar el magnífico hecho de armas que derrumbó la línea Hindenburg, señalando una fecha en la táctica de la guerra, preven que tendrá grandes consecuencias.

Los franceses redujeron brillantemente la saliente enemiga, haciendo prisioneros y apoderándose de un rico material, con pérdidas insignificantes.

El valor de las tropas italianas sigue conteniendo al enemigo en la zona montañosa.

Las operaciones en la región de Miette

PARIS, noviembre 22. — El parte oficial de la tarde dice:

La lucha de artillería se mantuvo activa durante la noche al oeste de Miette.

Rechazamos un contraataque esta mañana contra nuestras nuevas posiciones al sur de Juvincourt, infligiendo serias pérdidas.

La cifra de prisioneros que hicimos ayer alcanza a cuatrocientos, de los cuales nueve oficiales.

Fracasaron varios golpes de mano enemigos hacia Bethem, al norte de la cota 344 y en Les Eparges.

Tuvieron éxito varias incursiones al sud de Saint Quentin, al norte de Aillet, en la región de Tahure y en Maisons-de-Champagne, destruyendo abrigos y trayendo prisioneros y varias ametralladoras.

La noche transcurrió en calma en el resto del frente.

El asunto de Alsacia y Lorena

PARIS, noviembre 22.—El general Benavides, ex-presidente del Perú, de regreso de un viaje al este y a la alta Alsacia, relató a un representante de la Agencia Havas sus conmovedoras impresiones:

Constató efectivamente que el amor de las poblaciones alsacianas es más profundo que nunca, declarando que la perspectiva de la unión a la madre-patria, después de una larga separación impuesta por la fuerza brutal, enardece seguramente sus sentimientos patrióticos.

Dijo que los oficiales y soldados franceses amigos de la Francia adorada son agasajados por los alsacianos que esperan con febril impaciencia la hora de la libertad que saben cercana.

Visitó los puntos hechos célebres por las batallas en que los franceses reconquistaron observatorios de toda importancia que dominan la llanura y donde los alemanes se habían instalado. Se manifestó maravillado por los trabajos gigantescos realizados contra un naturaleza difícil y hostil.

Expresó su agradecimiento por la acogida calurosa de los oficiales generales que lo trataron como hermano de armas y que le manifestaron la seguridad del triunfo sobre los alemanes causantes de tantas devastaciones.

El movimiento marítimo en Francia

PARIS, noviembre 22.—Durante la última semana, 1909 buques entraron y salieron de los puertos franceses.

Uno sólo fué hundido por los submarinos.

Nueva zona submarina

AMSTERDAM, noviembre 22.—Se anuncian de Berlín el establecimiento de una nueva zona submarina, alrededor de las islas Azores.

So pretesto de que esas islas se han tomado económica y militarmente importantes bases hostiles para la navegación en el Atlántico.

Fallecimiento de un industrial

NUEVA YORK, noviembre 22.—Una información recibida aquí acoge el rumor de que el señor Sielcken, uno de los mayores comerciantes de café del mundo, falleció en Baden-Baden.

La paz rusa

LONDRES, noviembre 22.—Anuncian de Petrogrado que el gobierno ruso ordenó al general Dukhónin comandante en jefe ruso, que inicie negociaciones de armisticio con el comandante en jefe de los ejércitos enemigos.

El proyecto de negociar la paz fué oficialmente comunicado a los embajadores de las naciones aliadas en Petrograd.

Fábrica alemana destruída

ZURICH, noviembre 22. — La más grande fábrica de productos químicos de Alemania, la Griesheim Elektron de Francfort-sur-Mein, fué destruída por una explosión el martes por la noche.

Comunicado del mariscal Haig

LONDRES, noviembre 22. — El comunicado de la tarde del mariscal Haig dice:

Nuestras tropas, avanzando, se apoderaron anoche de la aldea de Fontaine Notre Dame, e hicieron numerosos prisioneros.

PROVINCIAS

BUENOS AIRES

Ecos de una fiesta — Viajeros — Iniciativa del comisionado escolar.

QUILMES, noviembre 22. — Revistió las más hermosas proporciones la fiesta celebrada en los salones de la escuela normal en honor de los miembros salientes, de la asociación de Padres y Tutores de Alumnos, a raíz de la renovación de la mitad de su C. D.

La acción de esta asociación tan eficaz colaboradora de la escuela, ha desarrollado su programa con espontánea cooperación de los padres de alumnos y del vecindario en general que sabe apreciar la influencia benéfica de estas instituciones culturales.

La fiesta fué ofrecida por el profesor José Sosa del Valle que viene, desde su fundación, desempeñando con el aplauso unánime la dirección de la escuela normal local.

Hicieron acto de presencia muchos profesores del establecimiento, se hizo música y se bailó animadamente hasta entrada la noche.

—Procedentes de Chivilcoy han llegado a ésta la señora Carolina G. de Graña y la profesora señorita Lucía Schiafino, directora y maestra respectivamente de aquella localidad, quienes vienen acompañadas de 6 niños en cumplimiento de una disposición dictada últimamente por el señor Cantilo que como es público, ha echado sobre sus espaldas, además de la pesada tarea que le incumbe como interventor, la dirección temporaria de la escuela de la provincia.

—Con motivo de la inauguración del hogar Sanford, el señor Ramella, comisionado escolar, se ha preocupado de atender debidamente a los huéspedes del mismo confeccionando al efecto un programa de excursiones a nuestra playa, a la cervecería argentina, una visita a las escuelas comunes y normal, habiéndose nombrado para que las atiendan una comisión formada por las señoras de Romero, Bellatti y Rey, y por las señoritas Gregorini, Peruzzotti, Tognatti y Davel.

Concierto musical

LANUS, noviembre 22. — Tuvo lugar el LIII concierto de alumnos del conservatorio Fracassi-D'Andrea (sección violín), cuyos ejecutantes despertaron la más viva admiración, no sólo por la perfección que denotaba su impecable escuela, en alumnos de grados superiores, sino por la poca edad de algunos niñitos que, a pesar de ser tan pequeños, supieron arrancar calurosísimos aplausos.

Entre estos niños se distinguieron Carlos Taverna, la niñita Hilda Croce y el pequeño Antonio Romeo, que es una verdadera maravilla.

Otro niño de precocidad nada común, es Gabriel Altomari, pues ejecutó el "Zapateado" de Sarasate con una maestría sorprendente. Mucho también agradó la "Danza de las brujas", por el niño Roberto Castelli y la "Zingaresca" de Sarasate, por el joven José Carunchio; pero como son tantos los alumnos del profesor Darío Grassi que hicieron prodigios, nos hemos permitido citar únicamente a los pequeños, como ejemplo que representa la disciplina, la obediencia, el amor al arte y al estudio, con el fruto de vigilias, desvelos y privaciones de juegos infantiles.

No menos asombro produjo a la selecta concurrencia el concierto anterior, una deliciosa matinée artística ofrecida por la joven señorita María Russel, discípula del profesor E. A. Fracassi.

Terminación del año escolar—Fiesta en perspectiva — En favor de una petición.

LOMAS DE ZAMORA, noviembre 22. — Ayer terminaron las clases en la escuela normal local. Como por razones de huelga y de otra índole han quedado muchas alumnas libres, se reunirá el cuerpo de profesores para regularizar la situación de las mismas.

El 1.o de diciembre comienzan los exámenes y deberán concluir el día 7. El 8 se inaugurará en el salón de actos públicos la gran exposición de labores, exponente tangible de las manifestaciones prácticas de la obra realizada durante el corriente año.

De acuerdo con la práctica establecida, las alumnas despedirán a las egresadas de cuarto año, con la fiesta denominada del compañerismo, que se celebrará probablemente en el hotel de Las Delicias, en Adrogué.

Para dirigir los trabajos, los alumnos han designado la siguiente comisión: presidente, Humberto Schettini; vice, Jorgelina Sarmiento; secretaria, María Josefina Ponce; tesorera, Elida Calderón Montes; vocales, tercer año: María Isabel Uhart y Amalia Morando; segundo año: José M. Drake y Ana María Molet; segundo año B., Dora Arauz y Carmen Rodríguez; primero A.: Auristela de la Sota y María Esther Santamarina; primero B: Elena Paylos y María Luisa Sgavetti.

Habiendo el director, señor Bassi, formulado un nuevo pedido de libros a la comisión protectora de bibliotecas populares que preside el doctor Miguel F. Rodríguez, ha recibido contestación favorable.

El señor director había enviado cierta suma del fondo de fiestas que resulta insuficiente para el pago anticipado de las obras solicitadas, y con este motiva ha acudido a la comisión Pro escuela normal constituída por los padres de familia, para que le faciliten la cantidad necesaria para cubrir el gasto.

Esta comisión que con tanto entusiasmo secunda la obra que realiza la escuela, está dispuesta a prestar ayuda a la solicitud y cualquier otra que haga falta.

La comisaría de padrones. — Actividad de la U. C. R. — El tiempo. — La cosecha de lana.

LAPRIDA, noviembre 22. — Desde ayer funciona la comisaría de padrones.

—El comité de la Unión Cívica Radical activa los trabajos para la inscripción de los correligionarios.

—Está en su plenitud el trabajo de esquila, siendo las lanas de excelente clase en general.

—Reina tiempo seco, lo que perjudicará a la agricultura, si no se producen lluvias.

Sobre la habilitación de una oficina — El estado de las sementeras — Campaña policial — Pro soldados italianos heridos.

LAS PERDICES, noviembre 22—Nótase la necesidad de que la oficina de correos de esta localidad sea habilitada para el servicio de giros postales, necesidad ésta que desde hace tiempo siéntese dada la importancia de esta población.

—Las sementeras de trigos se encuentran en muy buenas condiciones teniendo los agricultores la perspectiva de una espléndida cosecha, sintiéndose desde ya un gran movimiento dentro del comercio de esta plaza.

—Muy bien recibido fué el ofrecimiento hecho por el diputado radical nacional doctor Carlos J. Rodríguez de preocuparse de la habilitación de la oficina de registro de prenda agraria, lo que vendría a llenar un anhelo general.

—Con el aplauso del comercio y vecinos caracterizados, el comisario José Pedraza ha combatido enérgicamente los garitos, habiendo desaparecido totalmente el cuatrerismo y gente de mal vivir.

—Con el objeto de reunir fondos en pro de los italianos caídos en la guerra, el comité Pro Patria de esta localidad efectuó una rifa de cuatro solares ubicados en el plano oficial de este pueblo, habiéndose obtenido el más lisonjero resultado, cuyo producto total ha sido de 2.024 pesos.

SANTA FE

Envío de un informe — Peones para la campaña — El fallecimiento del general Ortega — Sociedad Rural del Rosario — Pago de haberes — El director de la A. Pública — Subprefectura marítima — Empréstito de guerra francés — Periodismo.

ROSARIO, noviembre 22 — La jefatura política ha remitido al ministro de gobierno de la provincia, doctor Francisco Valdez, el informe sobre el movimiento huelguista último, que éste le pidiera para elevarlo a su vez al ministro del interior doctor Gómez.

—En lo que va del presente mes la agencia municipal de colocaciones ha dado curso a más de 300 solicitudes sobre pedidos de peones para la campaña y a 110 referentes a pedidos de mujeres para trabajar en la ciudad.

Este movimiento de la agencia de colocaciones acusa la importancia de la misma y los servicios que presta tanto a la población en general como a las clases desocupadas, principalmente.

—En todos nuestros círculos sociales como en los militares en particular, ha sido muy sentido el fallecimiento del general Ortega, acaecido recientemente en Mendoza. Los diarios locales hanle dedicado sentidas crónicas necrológicas.

—En la última reunión celebrada por la Sociedad Rural de Rosario, han quedado designados secretarios de la comisión directiva los señores doctor Mario Casas y Ricardo Schliefur, y tesorero el señor Juan Marull.

Se designaron además las siguientes comisiones: hacienda: Ricardo Schlieper, Juan Marull y doctor Bartolomé Vassallo; interna: Dr. Toribio Sánchez, doctor Fermín Lijarza y doctor Mario Casas; exposición: Leopoldo Uranga, Ricardo D. Murray y doctor A. de Acevedo Peña; agricultura: Constantino Larguía, Guillermo Mármol y Miguel Rueda.

—El gobierno de la provincia giró a la jefatura política el importe de los sueldos pertenecientes al personal de empleados y del cuerpo de bomberos por el mes de junio ppdo.

—El próximo 2 de diciembre se embarcará en el vapor "Reina Victoria Eugenia" el director de la Asistencia Pública de esta ciudad, doctor José B. Abalos, quien ha sido nombrado recientemente, por decreto del gobierno nacional, cónsul de nuestro país en Lyon, Francia.

—En la corriente semana el subprefecto del puerto Rosario, señor Alejandro H. Cantini, elevará a la superioridad una solicitud pidiendo que se le remitan cuarenta marineros conscriptos, a fin de mejorar los servicios de la repartición a su cargo.

—El lunes próximo quedará abierta en las oficinas del Banco Francés de esta ciudad la subscripción al nuevo empréstito de guerra emitido por el gobierno de Francia. El precio de la emisión es de 68.60 francos por cada 100 francos, gozando de un interés de 4 o|o, pagadero por trimestre.

—El 26 del corriente aparecerá en ésta "La Democracia", diario independiente de la tarde.

Los nuevos bachilleros

SANTA FE, noviembre 22. Egresan del colegio nacional los nuevos bachilleres, señores: José María González, José Antonio Juliá, Pedro Bonazola, Conrado Vittorioso, Ernesto Vigetti, Enrique Roncoroni, Matilde Kuplynski, Encarnación Acebal, Antonio Celeri, Emilio Camussi, Manuel Giménez, Dionisio Barraguirre, Nicolás Gutiérrez y Tomás Monte.

En el radicalismo. — Las gestiones del comisionado. — Resultados de un festival. — Probables cambios en la administración. — Los obreros ferroviarios y el ejecutivo.

SANTA FE, noviembre 22. — El comisionado del comité nacional Radical ha iniciado su cometido conversando con varios miembros de la agrupación, confiándose en el patriotismo de los correligionarios para las resoluciones definitivas.

—Celebróse en el teatro municipal, el gran festival preparado por la academia de música que dirije la señorita E. Lottringer, presentando numerosas alumnas de la seccion infantil, con un éxito realmente halagueño, llamando la atención niños de seis y siete años que ejecutaron correctísimamente. El profesor señor Salvador Cabedo presentó a la soprano señorita Bertero, cantando ambos la romanza "Don Juan", de Mozart.

—Se asegura que se producirán cambios en la administración provincial, en altos cargos.

—Los exámenes universitarios han dado un resultado superior en término medio a los años anteriores.

—Reina calma entre los ferrocarrileros en vista de la actitud enérgica del Ejecutivo en favor de la justicia que les asiste. Es evidente el prestigio presidencial entre los obreros, acentuándose cada día.

CORDOBA

Los braceros de la cosecha. — El rendimiento del trigo y lino.

LAS PERDICES, noviembre 22. — Hay gran cantidad de peones que han venido a la cosecha y que no encuentran trabajo, hallándose sin medios para poder subvenir a sus necesidades.

—La cosecha de trigo es inmejorable, como ningún año. Ya se ha dado principio al corte del trigo y lino.

RIO CUARTO, noviembre 22. — Con motivo de la renuncia de cuatro concejales, la municipalidad se considera acéfala. Se nombrará una comisión administradora con este motivo.

—Nótase inusitado movimiento con motivo de haber dado principio a las faenas agrícolas, [illegible] un rinde excepcional. [illegible] cultores, el comercio, [illegible] público en general aplauden [illegible] la actitud del presidente doctor Irigoyen, por [illegible] resoluciones tomadas [illegible] de semillas, que [illegible] de opositores [illegible] con carácter [illegible] tencia, argentina.

Falleció [illegible]

En [illegible] ciudad.

CATAMARCA

En busca de [illegible] — Policial — Varias.

CATAMARCA, [illegible]

[illegible]

CASA DE GOBIERNO

EN LA PRESIDENCIA

El doctor Irigoyen concurrió temprano al despacho presidencial. Recibió al interventor de la provincia de Buenos Aires, señor Cantilo, al ministro de gobierno de la intervención, doctor Ferreyra y a otras personas.

Se entrevistó con algunos de sus ministros, con quienes conversó sobre cuestiones administrativas.

POR LOS MINISTERIOS

El ministro del interior atendió su despacho como de costumbre, resolviendo diversos asuntos de su ministerio.

El doctor Salaberry recibió en la tarde, en su despacho, la visita de diversas personas [illegible]

[illegible]

Firmó diversas resoluciones, dedicándose después al estudio de un decreto por el cual se reglamentará el trabajo a destajo o de ajuste que realizan los obreros en las empresas ferroviarias. También se ocupó el ministro de la solución de diversos conflictos pendientes entre los obreros y las empresas respecto a la aplicación del reglamento del trabajo dictado ayer.

—El ministro interino de relaciones exteriores atendió el despacho que le llevó a la firma el subsecretario.

La mañana la dedicó el ministro [illegible] de diversos [illegible] de su cartera.

[illegible]

Exposición de aves de corral

CONCURSO DE [illegible]

Se inició [illegible] mañana en el local de Palermo de la Sociedad Rural Argentina, con regular [illegible] ventas de las aves de corral que actualmente se venden a [illegible] local.

Si bien los precios en general no han sido buenos, algunos ejemplares se han vendido bien.

Entre la concurrencia que asistió al remate notamos algunas señoras, una parte de ellas expositoras y el resto interesadas en la adquisición de aves.

En cuanto al concurso de vacas lecheras continúa su curso normal, siendo el de hoy el segundo de preparación.

Publicamos a continuación el final del veridicto del jurado de conejos, el que terminó sus tareas en la tarde de ayer.

Conejos. — Raza Papillón. Primer premio, núm. 1072, un macho expuesto por Pedro P. Pagliere.

Tercero, núm. 1071, un macho del mismo expositor.

Segundo premio, núm. 1074, dos hembras expuestas por el mismo.

Tercero, núm. 1073, una hembra, expuesta por el mismo.

Raza [illegible]. — Primer premio, núm. 1075, expuesto por Pedro C. Pagliere.

Primer premio, núm. 1076, una hembra expuesta por Pedro P. Pagliere.

Raza Petit Gris. — Segundo premio, núm. 1079, un macho expuesto por Pedro P. Pagliere.

Tercero, núm. 1078, un macho, del mismo expositor.

Primer premio, núm. 1080, una hembra expuesta por Pedro P. Pagliere.

Tercero, núm 1081, una hembra, expuesta por el mismo señor.

Raza Angora. — Primer premio, núm. 1085, un macho expuesto por Pedro P. Pagliere.

Segundo, núm. 1096, un macho expuesto por M. A. Farías.

Tercero, núm. 1090, un macho expuesto por Emilio Meyer Pellegrini.

Primer premio, núm. 1100, una hembra expuesta por Pedro P. Pagliere.

Segundo. núm. 1114, una hembra expuesta por M. A. Farías.

Tercero, núm. 1119, un macho [illegible]

Primer premio, núm. [illegible] Pedro P. Pagliere.

Segundo, núm. [illegible], una hembra expuesta por el mismo señor.

Tercero, núm. 1121, una hembra expuesta por el mismo señor.

Raza [illegible] — Primer premio, núm. 1126, un macho expuesto por Pedro P. Pagliere.

Primer premio, núm. 1127, una hembra expuesta por Pedro P. Pagliere.

Raza holandesa — Primer premio, núm. 1131, una hembra expuesta por Pedro P. Pagliere.

Segundo, núm. 1132, una hembra expuesta por el mismo señor.

Tercero, núm. 1133, una hembra expuesta por el mismo señor.

Tercer premio, núm. 11?0, un macho expuesto por Emilio Grether.

Las ventas—

Un gallo Plymouth Rock Barreada, de Guillermo Badde, en $ 10, a Juan Bianchi.

Un gallo de la misma raza, del mismo expositor, en $ 10, a Victor Cock.

Un gallo de la misma raza, de Félix M. Gagliardo, en $ 12, a Delio Buchanan.

Un gallo de la misma raza, de L. J. Barberini, en $ 10, a Larguía.

Un gallo de la misma raza, del mismo expositor, en $ 8, a Ramos.

Un gallo de la misma raza, del mismo expositor, en $ 55, a Reynolds.

Un gallo de la misma raza, del mismo expositor, en $ 22, a Juan Taborna.

Un gallo de la misma raza, de la señora Angela C. de Diez Mori, en $ 9, a Rolando Casares.

Un gallo de la misma raza, de Santiago Garibaldi, en $ 62, al doctor Benito Villanueva.

Un gallo del mismo expositor, en $ 17, a Pereda.

Un gallo del mismo expositor, en $ 19, al doctor Gallo.

[illegible]

Un gallo de [illegible] Diez Mori, en $ [illegible] a Zalorna.

Un gallo de [illegible] Dawson, en $ 17, a Solorna.

Un gallo de Juan Palestra [illegible] en $ [illegible] a Saralia.

Un gallo de Juan Corvetto, en pesos [illegible]

Un gallo de Mermoz y Cía., en $ [illegible] a Reno.

Un gallo de la Escuela agrícola Don Bosco, en $ 1?, a Angel Diez Mori.

Un gallo, de la misma procedencia, en $ 11, a Cock.

Un gallo de Tomás van Praet, en $ 6, a Cock.

Un gallo de Manuel de Casas, en $ 6, a Valiente.

Un gallo de Juana M. Peña, en $ 8, a Toriano.

1. Núms. 314 y 356, ganadores del premio "Orpington.—2. Núm. 879 Primer premio, dos patos.—3. Número 988, primer premio.—4, Número 668, Primer premio.

Un gallo de Agustín L. Ficca, en $ 6, a Barral.

Un gallo de la misma procedencia, en $ [illegible], a Prieto.

Un gallo de S. Pérez Santiago, en $ 18, a Grajes.

Un gallo, de la misma procedencia, en $ [illegible], a Marquez.

Un gallo, de la misma procedencia, en $ 21, a Lacoste.

Un gallo de Rafael Santió, en pesos 65, a Dodad.

Un gallo, de Carlos W. Reynolds, en $ 5, a Alvarez.

Dos gallinas Plymouth Rock Barreados, de F. Z. Sosa, a $ 5 cada una, a Morra.

Dos gallinas de Mermoz y Nocheto, a $ 5 cada una, a Biduchi.

Dos gallinas de Pedro Michelini, a $ 20 cada una, a Bianchi.

Dos gallinas de la misma procedencia, a $ 15 cada una, a Arraga.

Dos gallinas de la misma procedencia, a $ 10 cada una, a Pagnetti.

Seis gallinas de la Escuela Huérfanitos Don Bosco, a $ 27 cada una, al doctor Benito Villanueva.

Dos gallinas de Juan Mermoz, a $ 6 cada una, a Tomás L. Arabia.

Dos gallinas de Fermín Lejarza, a $ 10 cada una, a Bianchi.